

UACM

Universidad Autónoma
de la Ciudad de México

Nada humano me es ajeno

COLEGIO DE HUMANIDADES Y CIENCIAS SOCIALES

LICENCIATURA EN CIENCIAS SOCIALES

Estrategias de subsistencia de las unidades domésticas campesinas del ejido Nuevo Huixtán, Chiapas

TRABAJO RECEPTACIONAL QUE PARA OBTENER EL TÍTULO DE
LICENCIADA EN CIENCIAS SOCIALES

PRESENTA

Margarita Sosa Ordoñez

Directora del Trabajo recepcional

Mtra. Josefina Elena Domínguez Cornejo

Ciudad de México, agosto de 2020.

SISTEMA BIBLIOTECARIO DE INFORMACIÓN Y DOCUMENTACIÓN



UNIVERSIDAD AUTÓNOMA DE LA CIUDAD DE MÉXICO COORDINACIÓN ACADÉMICA

RESTRICCIONES DE USO PARA LAS TESIS DIGITALES

DERECHOS RESERVADOS ©

La presente obra y cada uno de sus elementos está protegido por la Ley Federal del Derecho de Autor; por la Ley de la Universidad Autónoma de la Ciudad de México, así como lo dispuesto por el Estatuto General Orgánico de la Universidad Autónoma de la Ciudad de México; del mismo modo por lo establecido en el Acuerdo por el cual se aprueba la Norma mediante la que se Modifican, Adicionan y Derogan Diversas Disposiciones del Estatuto Orgánico de la Universidad de la Ciudad de México, aprobado por el Consejo de Gobierno el 29 de enero de 2002, con el objeto de definir las atribuciones de las diferentes unidades que forman la estructura de la Universidad Autónoma de la Ciudad de México como organismo público autónomo y lo establecido en el Reglamento de Titulación de la Universidad Autónoma de la Ciudad de México.

Por lo que el uso de su contenido, así como cada una de las partes que lo integran y que están bajo la tutela de la Ley Federal de Derecho de Autor, obliga a quien haga uso de la presente obra a considerar que solo lo realizará si es para fines educativos, académicos, de investigación o informativos y se compromete a citar esta fuente, así como a su autor ó autores. Por lo tanto, queda prohibida su reproducción total o parcial y cualquier uso diferente a los ya mencionados, los cuales serán reclamados por el titular de los derechos y sancionados conforme a la legislación aplicable.

**UNIVERSIDAD AUTÓNOMA DE LA CIUDAD DE
MÉXICO.**

CIENCIAS SOCIALES

EL TRABAJO RECEPCIONAL TITULADO:

**ESTRATEGIAS DE SUBSISTENCIA DE LAS
UNIDADES DOMESTICAS CAMPESINAS DEL
EJIDO NUEVO HUIXTÁN, CHIAPAS.**

PRESENTA:

MARGARITA SOSA ORDOÑEZ

ASESORA ACADÉMICA

MTRA. JOSEFINA ELENA DOMÍNGUEZ CORNEJO

**UNIVERSIDAD AUTÓNOMA DE LA CIUDAD DE
MÉXICO.**

CIENCIAS SOCIALES

TERNA ACADÉMICOS COMO LECTORES:

MTRO. ROGELIO EDUARDO
HERRERA UNDA

MTRA. ISABEL SANGINÉS FRANCO

DRA. ABIGAIL SANDOVAL CUEVAS

AGRADECIMIENTOS

“En la tierra hace faltan personas que trabajen más y critiquen menos, que construyan más, que prometan menos y resuelvan más, que esperen recibir menos y dar más que digan mejor ahora que mañana.” Che

El objetivo de la vida es comenzar sueños y terminar metas, una de ellas es titularme, después de postergar constantemente este proceso, ha llegado el final. Esta tesis se la dedicó a una persona que ya no está conmigo y formó parte de la decisión de esta carrera y del tema de la tesis, es mi papá Carlos Ordóñez García, así como también, a mis papás Filiberto Sosa Rosales y María del Rosario Ordoñez Fernández por darme la oportunidad de estudiar y burlarse de mí por no ser titulada.

Otra persona a la que le agradezco esta investigación es a la profesora Hadlyyn Cuadriello Olivos por llevarme al Estado de Chiapas y guiar mi investigación. A la profesora Daniela Martha Rawicz Morales que me leyó y corrigió. Además, a los profesores Rogelio Herrera Unda, Abigail Sandoval Cuevas e Isabel Sanginés Franco por ser mis lectores, a mi directora de tesis Josefina Elena Domínguez Cornejo. Además, agradezco a mis compañeros Florentino Rubio, Adrián Silva, Eugenia Cervantes por el leerme y darme ciertos consejos sobre mi redacción y sintaxis.

También gratifico a mis mascotas Gary, Mantarraya, Arenita y mi gordita, que ya no están presentes pero me esperaban y se desvelaban conmigo noche tras noche cuando estaba en la universidad y soñé terminar este proceso con Morena pero ella ya no se encuentra conmigo.

Y para finalizar les agradezco el hospedaje y la gran hospitalidad que los ejidatarios de Nuevo Huixtán, Chiapas tuvieron conmigo, particularmente al señor Yeudiel Gordillo Méndez, Miguel Moshán Cruz, Nicolás Pale Huet, Micaela Moshán, Felipe Francisco Moshán Hernández, Agustín Moshán Bolom y familia.

.

ÍNDICE

INTRODUCCIÓN.....	8
METODOLOGÍA.....	15
MARCO TEÓRICO.....	15
PREGUNTAS A INVESTIGAR.....	16
ESTADO DEL ARTE.....	17
CAPÍTULO I.....	24
CHIAPAS Y LA HISTORIA DEL EJIDO DE NUEVO HUIXTÁN.....	24
I.1 LAS MARGARITAS Y LA LOCALIDAD DEL EJIDO NUEVO HUIXTÁN CHIAPAS. ..	28
I.2 MIGRACIÓN DE LOS HABITANTES DE LA LOCALIDAD DE CHIGTÓN MUNICIPIO HUIXTÁN DE LOS ALTOS DE CHIAPAS.....	31
I.3 COLONIZACIÓN DE LA SELVA LACANDONA.	36
I.4 REPARTO AGRARIO DEL EJIDO DE NUEVO HUIXTÁN.....	39
I.5 DESARROLLO DEL EJIDO NUEVO HUIXTÁN.	46
1.6 GANADERIA.....	48
1.7 EDUCACIÓN.....	49
CAPITULO II.....	50
ESTRATEGIAS DE SUBSISTENCIA DEL CAMPESINO.	50
II.1 ESTRATEGIAS DE SUBSISTENCIA DE LAS UNIDADES DOMÉSTICAS CAMPESINAS INDÍGENAS DEL EJIDO DE NUEVO HUIXTÁN, CHIAPAS.....	70
Familia tzotzil de Nuevo Huixtán, Chiapas (Moshán).....	70
II.2 LA ESTRATEGIA DE INVERSIÓN BIOLÓGICA (FECUNDIDAD Y PROFILÁCTICAS) EN DOS UNIDADES DOMÉSTICAS DEL EJIDO DE NUEVO HUIXTÁN.....	71
I.3 LA ESTRATEGIA TESTAMENTARIA O HEREDITARIA.	76
II.5 LA ESTRATEGIA PRODUCTIVA O DE INVERSIÓN ECONÓMICA.....	80
GANADERIA.....	80
II.6 CAFÉ.....	88
II.7 LA ECONOMÍA FAMILIAR DE LAS MUJERES DE NUEVO HUIXTÁN.....	92
II.8 ESTRATEGIAS DE SUBSISTENCIA DESARROLLADAS POR LAS MUJERES CAMPESINAS.....	93
II.9 LA ESTRATEGIA POLÍTICA, CULTURAL Y SIMBÓLICA.....	95
PROGRAMAS DE GOBIERNO (PROCAMPO, PROSPERA, PROCEDE).....	95
II.10 PROCEDE.....	96

II.11 PROCAMPO	100
II.12 OPORTUNIDADES HOY EN DÍA PROSPERA.....	103
II. 13¿POR QUÉ ES UNA ESTRATEGIA PARA LA UNIDAD DOMÉSTICA EL PROGRAMA DE PROSPERA?	107
II.14 EL APOYO A LA TERCERA EDAD EN NUEVO HUIXTÁN.....	109
II.15 LA ORGANIZACIÓN COMUNITARIA EN NUEVO HUIXTÁN.	110
II.6 CENTRO ECOTURISTICO SBE BOLÓM.....	114
II.7 SERVICIOS DE LA COMUNIDAD	116
Calles del ejido Nuevo Huixtán, Chiapas y electricidad.	117
II.8 COMERCIO LOCAL Y TRASPORTE EN NUEVO HUIXTÁN.	117
II.9 EL TEMPLO PENTECOSTÉS	120
II.10 EL TEMPLO CATÓLICO	121
Iglesia católica de San José y San Miguel Arcángel, en el ejido de Nuevo Huixtán	121
II.11 REGLAS Y PROHIBICIONES EN EL NUEVO HUIXTAN.....	121
LA IDENTIDAD DEL INDÍGENA CAMPESINO DE NUEVO HUIXTÁN, UNA ESTRETEGIA PARA EL CAMPESINO INDÍGENA.....	125
CONCLUSIONES	129
ANEXOS	137
ENTREVISTAS ELABORADAS EN ABRIL DEL 2017	137
BIBLIOGRAFÍA.....	149
BIBLIOGRAFÍA DE REVISTAS.....	153

INTRODUCCIÓN

El objetivo de esta investigación es conocer las estrategias de subsistencia de las familias campesinas indígenas del ejido Nuevo Huixtán del municipio de Las Margaritas, Chiapas. Se trata de un ejido de campesinos indígenas tzotziles y tzeltales que anteriormente sus labores del campo eran la siembra de maíz como método de subsistencia, en cambio, hoy en día la siembra de maíz es para el propio autoconsumo de la familia.

Hoy los campesinos indígenas han desarrollado nuevas estrategias para su subsistencia en el mundo moderno y capitalista. Hoy en día estos campesinos indígenas de Nuevo Huixtán son ganaderos, productores de café y forman parte del trabajo asalariado en la construcción de obras en las ciudades más cercanas como es Comitán de Domínguez, Las Margaritas, Tuxtla Gutiérrez, San Cristóbal de las Casas y la propia Ciudad de México. Y es aquí donde se desarrolla una relación con el mundo del capitalismo en la compra de productos que vende el campesino y la obtención de trabajo a cambio de capital. También, se encuentran presentes en el mundo del campesino indígena los programas que lanza el Gobierno Federal como es el PROCEDE¹, PROCAMPO² y PROSPERA³.

Hoy en día me pregunto, si los campesinos indígenas de Nuevo Huixtán, seguirán sembrando sus milpas o ya, inevitablemente, forman parte del mercado capitalista con la venta de artesanías, de ganado o del trabajo asalariado. Siguen presentes en la historia y de qué forma o como es su vida en el campo y cómo se han mantenido hasta la fecha actual en el mundo moderno y urbano.

¹ El programa de Certificación de Derechos Ejidales y Titulación de Solares Urbanos.

² El **Programa de Apoyos Directos al Campo PROCAMPO**. Montos de Apoyo \$1300.00 pesos por hectárea. para predios de hasta 5 ha. elegibles de temporal en el ciclo agrícola Primavera Verano. \$963.00 (novecientos sesenta y tres pesos 00/100 M. N.) por hectárea para el resto de los predios registrados en el directorio del PROCAMPO.

³ Es un programa de la Secretaría de Desarrollo Social, el cual, a través de dos esquemas: con corresponsabilidad y sin corresponsabilidad, otorga recursos a casi 7 millones de familias mexicanas para fortalecer su alimentación, salud y educación; asimismo vincula a las personas beneficiarias con proyectos productivos, opciones laborales y servicios financieros.

“En todas partes el mundo rural es profundo, persistente. Pero en México más, pues los campesinos se reinventaron a sí mismos mediante una revolución. Nuestra agricultura doméstica no es residuo ni herencia; nuestra economía campesina es una conquista. El derecho a la tierra se reivindicó exitosamente hace ochenta años; por la dotación de ejidos tuvieron que pelear de nuevo los agraristas rojos de los veinte y los campesinos cardenistas de los treinta; contra el renovado latifundio, se movilizaron los neozapatistas de los setenta. Y desde el principio se luchó porque la tierra fuera del que la trabaja, pero también para que trabajando la tierra se pudiera vivir dignamente”. (Warman, 2001, p. 7)

México es un país de grandes territorios lleno de vegetación y de una gran variedad humana en la cual están los campesinos que forman parte de la economía y alimentación del país. El tema del campesinado es delicado y con mucha historia para darle descripción a este contenido es necesario iniciar con el reparto agrario que inicio el presidente Lázaro Cárdenas (1934-1940), El plan sexenal del gobierno contenía una visión político-social del campo que tenía como objetivo principal el fraccionamiento de los grandes latifundios en poder de algunas cuantas familias, y en la redistribución de la tierra bajo las modalidades de ejidos y de pequeñas propiedades. Para alcanzar este propósito se fundó el Departamento Agrario, la Comisión Nacional Agraria, y una Comisión Agraria Mixta en cada entidad federativa (CAM). Con la participación de las organizaciones campesinas, se impulsaron reformas legales para que los peones y jornaleros desposeídos obtuvieran tierras y aguas. No obstante, este proceso se vio rebasado por la cantidad de campesinos libres que promovían su organización y por el número de peticiones. El plan sostenía, sin embargo, que era fundamental el respeto a la pequeña propiedad. El reparto agrario durante el cardenismo se convirtió en el principal programa de acción política para resarcir las condiciones de inequidad en el campo y las demandas históricas étnicas y comunitarias, las cuales habían llevado al campesinado a involucrarse en la gesta revolucionaria. Las tierras entregadas principalmente bajo la forma de dotación o restitución fueron más de 20 millones de hectáreas, beneficiando a 771,640 derechosos. En Veracruz se entregaron 896,521 hectáreas para 46,060 beneficiarios, afectando

tanto a latifundistas como a empresas privadas y públicas, como se observa en el cuadro adjunto⁴.

Con lo establecido en la Constitución de 1917 y retomando los planes de Emiliano Zapata, el general Lázaro Cárdenas del Río, ejecutó una Reforma Agraria que consistió en el reparto de 18 millones de hectáreas de tierras a las comunidades. Tal reparto es el más grande del siglo en la historia de México, y fue efectuado en el norte del país. Al paso del reparto agrario se aumentó a 25 millones de hectáreas, las que se encontraban fuera del régimen de propiedad privada. Además, se dio la formación de pequeñas unidades productivas autosuficientes alimentariamente, que son los ejidos. El ejido consistía en una dotación de tierras que eran entregadas a comunidades para que las aprovecharan a su conveniencia. Incluso la misma comunidad, a través de la Comisaría ejidal era la encargada del orden dentro de la propiedad.

Para hacer beneficiosa la explotación de la tierra bajo el modelo de ejido y de pequeña propiedad, en los años de 1936 se fortaleció el Banco Nacional de Crédito Agrícola, cambiándole el nombre por el de Banco Nacional de Crédito Ejidal. Por medio de este banco el gobierno federal transfería a los campesinos recursos crediticios para la producción agrícola. En el estado de Veracruz, como en buena parte del país, se financiaba la compra de insumos para los ejidatarios y los pequeños productores.

“Los intereses variaban entre el 8% y 10 % anual, según el caso, si eran ejidatarios, pequeños productores o sociedades anónimas. Asimismo, el Banco retenía de las utilidades entre 2 % y 3% para la conformación de un fondo de ahorro. El fortalecimiento de las organizaciones campesinas se logró a partir de 1938 con la creación de la Confederación Nacional Campesina (CNC). El crecimiento del sector ejidal implicó una reordenación del espacio, no sólo porque se generó una redistribución de tierras en ejidos, sino porque se reubicaron poblaciones y se generaron nuevos asentamientos que se extendieron hacia las regiones de mayor potencial económico. Así, por ejemplo, entre 1930-1940 el reparto agrario en Martínez de la Torre atrajo a esa región mano de obra migrante

⁴ Véase en el expediente 23/305449, legajo 2 del Diario Oficial del Nuevo Huixtán en la hoja 56.

de Guerrero y Oaxaca, principalmente, debido a la puesta en marcha del ingenio Independencia, que requería mano de obra estacional para las necesidades del campo en tiempos de zafra. Estas primeras experiencias en el financiamiento social no tuvieron mucho éxito entre los ejidatarios con escasas y pobres tierras, ya que con frecuencia caían en cartera vencida. En cambio, el financiamiento bancario agrícola benefició principalmente a los pequeños productores y sociedades anónimas regionales, que lograron cubrir la deuda contraída y al mismo tiempo hacerse de capital financiero para futuras inversiones”. (Aguero, 2002, p.194)

Para la década de los ochenta el proceso de la dotación de tierras y colonización en las regiones selváticas se acabó. El reparto agrario de tierras tuvo su fin de manera oficial en 1992, con la reforma al artículo 27 constitucional “La propiedad de las tierras y aguas comprendidas dentro de los límites del territorio nacional, corresponde originariamente a la Nación, la cual ha tenido y tiene el derecho de transmitir el dominio de ellas a los particulares, constituyendo la propiedad privada”. En un inicio el Estado desempeñaba un papel central para el desarrollo, intervenía y regulaba la actividad económica. En los años ochenta el modelo económico que prevalecía en México, experimentó graves desequilibrios, los cuales trajeron como consecuencia un conjunto de medidas de ajustes para la estabilización de la economía.

Para 1983, el Estado ya no interviene más en las actividades productivas ni en la apertura comercial. El propósito del nuevo modelo es insertar la economía mexicana en los grandes circuitos internacionales de la producción y la comercialización en el contexto de la globalización. México comenzó su proceso de ajuste en los años ochenta, firmando un convenio con el Fondo Monetario Internacional (FMI) que consistió en reducir el déficit fiscal y la restricción al gasto público y el cierre de empresas estatales.

Estos ajustes también se dieron en el campo mexicano; se inició un amplio programa de reformas rurales durante 1990-1994. Una de ellas fue la modificación de las leyes agrarias, el único propósito la compra y la venta de la tierra

pretendía que el sector agropecuario se insertara en la economía del mercado internacional.

Asimismo, estas reformas optaron por desaparecer las empresas para estatales que tenían la función de comprar y distribuir el producto agrícola, así como también las instituciones de financiamiento y el aseguramiento agrícola desaparecieron.

Posteriormente para enfrentar estas reformas el gobierno ha puesto en marcha un programa de titulación de tierras, llamado programa de Certificación de Derechos Ejidales y Titulación de Solares Urbanos, conocidos como PROCEDE, otro de ellos es PROCAMPO, que les otorga un pago por hectárea a los productores de maíz y Alianza para el campo que apoya la capacitación y el mejoramiento de tecnología para el campo.

Es por ello que, tanto las reformas rurales como los recortes económicos, han afectado a las comunidades campesinas indígenas más pobres del país, tal es el caso de Chiapas.

“En la era del neoliberalismo y de la globalización económica, Chiapas se significa por la tragedia de sus pobladores más desprotegidos y por una profunda crisis económica, social y política que afecta a todos. Los productores mercantiles se han convertido en deudores y hasta el momento siguen sin encontrar una salida negociada con los bancos. Los campesinos que producen para el mercado y el autoconsumo se encuentran en una situación de desesperanza ante las dificultades para asegurar la reproducción familiar y enfrentan la ausencia de apoyos que en otro momento brindó el Estado”. (Villafuerte, 2001; 15)

Es esencial retomar a Bartra ya que él habla de la crisis de la economía familiar. Para él, la insuficiencia de la producción agropecuaria para satisfacer el mercado interno y generar excedente exportable configura una crisis de producción que se expresa en la escasez de bienes de consumo popular y cuya base está en el desmantelamiento de la economía campesina y el agotamiento de la agricultura de

temporal. La paulatina contracción del ingreso de los trabajadores del campo hasta niveles inferiores a los de subsistencia se expresa en el acenso espontáneo de la lucha campesina y genera una crisis social y política.

“A partir de 1960 el crecimiento demográfico y la falta de tierras agotaron las posibilidades de reproducción de la población, que se vio obligada a migrar a la selva en busca de nuevas tierras. Hoy en día el problema no está resuelto; la parcelaria excesiva de los terrenos (minifundios) y el agotamiento de los suelos se tradujo en bajos rendimientos en la población agrícola de los principales cultivos (como el maíz y el frijol) [...]”(Cuadriello; 2004:7)

Para dar cuenta de la situación actual de la economía familiar campesina indígena y de sus estrategias de subsistencia del ejido de Nuevo Huixtán Chiapas, aplicaré entrevistas como método de investigación cualitativa a la población, con el objetivo de recopilar datos que tengan un sentido social a través del discurso individual de su historia, sus experiencias y de sus propios medios de producción. Así mismo, haré observación participante en el ejido y describiré una etnografía del mismo.

¿PREGUNTAS DE INVESTIGACIÓN?

¿Cuáles son las estrategias de subsistencia de las unidades domésticas campesinas indígenas del ejido de Nuevo Huixtán, del municipio de Las Margaritas Chiapas? ¿Y hoy en día, qué relación tienen estos mecanismos con el mercado capitalista?

HIPÓTESIS: Las estrategias de subsistencia de las unidades domésticas campesinas indígenas del ejido de Nuevo Huixtán, del municipio de Las Margaritas Chiapas, están estrechamente relacionados con el mercado capitalista.

OBJETIVO GENERAL. Describir las estrategias de subsistencia de las unidades domésticas del ejido de Nuevo Huixtán hoy en día y ver la relación que tienen con el mercado exterior (capitalista).

OBJETIVOS ESPECÍFICOS.

-Identificar ¿Qué es un mecanismo o estrategias de subsistencia? a partir de los siguientes autores: Bourdieu, Pierre, con estrategias de reproducción, Bey Marguerite, con estrategia en comunidad campesina.

-Identificar a qué le llaman las familias campesinas indígenas del Ejido de Nuevo Huixtán Chiapas, mecanismos de subsistencias.

- Identificar las estrategias de subsistencia que las unidades domésticas tienen hoy en día. A partir de entrevistas aplicadas a las unidades complementado con el trabajo de campo y la observación participante.

-Analizar la relación que hay entre las unidades domésticas y el capitalismo desde una perspectiva descriptiva y crítica.

METODOLOGÍA

La presente investigación que lleva por nombre Estrategias de subsistencia de las unidades domésticas familias campesinas del ejido Nuevo Huixtán, Chiapas, tiene una metodología cualitativa y se debe a los registros narrativos de los fenómenos que son estudiados mediante técnicas como la observación participante y las entrevistas aplicadas a nuestro objeto de estudio. Sin olvidar la propia etnografía hecha en campo como primer acercamiento a la comunidad. En cuanto a lo cuantitativo de esta investigación están presentes los datos estadísticos duros que arroja el INEGI sobre la población que vive en el ejido de Nuevo Huixtán, los documentos de la dotación de tierra, así como también, las entrevistas que apliqué al objeto de estudio para saber el número total de producción en ganado, café y poder ver la relación que se da con el mercado capitalista.

MARCO TEÓRICO

El marco teórico de la presente investigación o también conocido como marco de referencia está compuesto por los siguientes autores: Chayanov y la unidad doméstica (cerrada y autosuficiente); Ana Paula de Teresa y las unidades domésticas campesinas son autosuficientes y mantienen una relación constante con el mercado capitalista; Marguerite Bey y las unidades familiares son autosuficientes y asumen una relación estrecha con el mercado capitalista como estrategia; Bourdieu con el concepto de Estrategia de reproducción familiar (sucesión- herencia, tierra); Armando Bartra y la unidad doméstica campesina y su mundo con el capitalismo y Armando Barman- termino de indígena y la relación con el campo. Tales autores mencionados anteriormente son piezas fundamentales para estudiar los mecanismos de subsistencia de las familias campesinas del ejido de Nuevo Huixtán, Chiapas.

PREGUNTAS A INVESTIGAR

¿En qué consiste la economía familiar campesina de los ejidatarios de Nuevo Huixtán?

¿Cómo es una familia campesina?

¿Cómo subsisten las familias campesinas?

¿Reciben algún ingreso del gobierno para el campo y la familia?

¿Cuáles son las estrategias de los campesinos de Nuevo Huixtán para la subsistencia del campo?

¿Cómo es la organización en las labores del campo?

¿Quiénes trabajan en el campo?

¿Qué es lo que siembran en el campo?

¿Cuentan con algún ingreso que no sea del gobierno?

¿La tierra es de su propiedad o la rentan?

¿Qué cantidad de tierra tienen?

¿Qué es el reparto agrario?

¿Por qué los campesinos migran?

¿Cómo se define un campesino en Chiapas?

¿Para el campesino qué significa sembrar?

¿Qué es un campesino?

¿Qué es el ejido para los campesinos?

ESTADO DEL ARTE

El estado del arte de esta investigación se basa principalmente en el tema del campesinado y sus estrategias, por lo cual se hará una búsqueda de información en los libros, los artículos, las revistas, los periódicos, los documentales y consultando algunas tesis, siendo fuentes de información confiable que están dedicadas al tema de mi interés.

En la presente investigación se retomarán los siguientes autores Arturo Warman con la definición de campesino indígena, así como también, Alexander Chayanov, con economía campesina familiar, De Teresa Ana Paula con la vinculación que mantiene el campesino con el mercado capitalista. Otra autora que guiará mi investigación es Bey Marguerite, con el concepto de estrategia familiar campesina y la relación con los medios de producción que mantiene con el mercado capitalista. Y para finalizar retomaré a Bourdieu Pierre, con el concepto de estrategia para las unidades económicas familiares campesinas.

Se identificará la definición de lo que es un campesino indígena con el autor Arturo Warman ya que el objetivo de estudio es sobre el ejido de Nuevo Huixtán compuesto por campesinos indígenas. El concepto de indígena o indio en el país, México se utiliza demasiado, ya que clasifica, estudia, describe, califica; la palabra indio es un sustantivo o nombre, pero también es un adjetivo que califica a la persona. Así mismo, está Alexander Chayanov, con economía campesina familiar, para él la familia campesina es la unidad económica, su composición y su tamaño hace posible su desarrollo y su subsistencia. La función principal de la unidad económica familiar es satisfacer las necesidades que demandan los consumidores, sin olvidar que cada unidad pasó por etapas y de ello depende su desarrollo económico familiar. La organización de las unidades domésticas campesinas no emplea fuerza de trabajo asalariada, en la que la actividad está basada en el trabajo de la tierra, sin olvidar la combinación de las actividades artesanales y comerciales, sobre la base de la fuerza de trabajo familiar.

Otro de los autores es Ana Paula de Teresa, para ella las unidades económicas familiares son autosuficientes y mantienen una relación constante con los mercados exteriores ya que no pueden estar aisladas y se entrelazan constantemente. En cuanto para Bey Marguerite, las estrategias de reproducción familiar se dan en el núcleo familiar para después mezclarse con el mercado exterior y mejorar las condiciones de vida.

Bourdieu Pierre, es otro de los autores que retomaré, con el concepto de estrategia, la cual está insertada en la unidad económica doméstica, ahí podemos encontrar las siguientes estrategias, tenemos la de inversión biológica que comprende todo el futuro de la descendencia y está reflejado en el número de hijos que la unidad económica tiene. Otra estrategia es la testamentaria la cual transmite el patrimonio material de generación en generación para el futuro de la unidad económica, la estrategia educativa es la más estable de todas, ya que hay una inversión de largo plazo no sólo por la oportunidad de estudio sino que es para toda la vida, estrategia de inversión económica está orientada para la perpetuidad del aumento del capital y la estrategia de reproducción esta en los mecanismos de reproducción (mercado exterior, trabajo asalariado, educativo y de sucesión).

También, está **Stavenhagen** Rodolfo, para este autor las comunidades campesinas indígenas están colocadas en un mundo tradicional, preurbano y preindustrial y por si fuera poco están en una etapa atrasada y anterior a la economía monetaria, el único cambio que la comunidad campesina puede tener es la incorporación a la economía moderna, esto con el único fin de explotar y marginar al campesino.

Los campesinos indígenas se pensaban como elementos exteriores a la economía nacional, se tenía pensado que su lógica era cerrada, sin embargo, hoy en día estos campesinos aislados de la economía nacional directa e indirectamente forman parte de la misma no están del todo aislados puesto que ellos son la base fundamental para la producción de la economía, sin ellos no hay producción de café, ganado, maíz y la propia mano campesina como asalariada.

La lógica del campesino, no está sólo centrada en la economía familiar sino que también está basada en las actividades que no necesariamente son del campo, tal es el caso de las artesanías o del trabajo asalariado, de estas actividades se obtienen ingresos económicos que no afectan a la unidad económica campesina. Sin embargo, la influencia de la economía nacional hacia la economía campesina sí puede transformar la estructura económica campesina, la cual está subordinada por la economía dominante o capitalista y se ve reflejada en la mercantilización y la producción del producto.

“La economía campesina puede definirse simplemente como aquella forma de producción agropecuaria (con actividades conexas) en la que el productor y su familia trabajan directamente la tierra, generalmente con sus propios medios de producción (herramientas, aperos), con el objeto de satisfacer directamente sus necesidades básicas aun cuando por diversas circunstancias se ven en la necesidad de vender parte de su producción en el mercado para adquirir otros satisfactores.” (Stavenhagen; 1976, p.19)

Stavenhagen dice que hay dos procesos de desarrollo capitalista en la agricultura de México: uno de ellos es el que se da en el sector agrícola empresarial, el cual emplea mano de obra que es asalariada y tiene un desarrollo de tecnología avanzada y la producción sólo está dirigida al sector del mercado nacional o internacional y el segundo sector es el campesino marginado explotado y que no cuenta con mano de obra asalariada ni con la tecnología, sólo es parte de la unidad familiar y que además está subordinada por el capitalista.

Armando Bartra escritor y analista dedicado al tema del campesinado y su relación con el capitalista.

En el modo de producción capitalista la agricultura está severamente sometida al proceso de acumulación del capital global. La unidad de producción campesina en sí misma no es capitalista pero sigue produciendo sin percibir la ganancia para la misma, por lo cual el precio de la venta del producto va a girar sobre el capitalismo. El capital global comprará y pagará la producción agrícola a un precio

menor al que pagaría por una mercancía capitalista y pondrá sus condiciones para la compra.

El campesino constituye un modo de producción mercantil simple que está articulado al modo de producción capitalista en condiciones de subordinación. La producción mercantil campesina es simple y sin valor, sin embargo cuando el capitalista ya compró la mercancía campesina adquiere el valor de su mismo mercado, es altamente cara y está en el proceso de la compra y la demanda del mercado capitalista.

La lógica del capitalismo es la acumulación del propio capital, mientras que la lógica de la economía campesina se presenta como una serie de procesos de producción distinta, donde se basa por las necesidades que demanda la familia sin la acumulación del capital, sólo para satisfacer las necesidades extras que no se pueden solventar desde la unidad interna. La producción capitalista y el trabajo del mismo tienen inmediatamente una valoración en dinero y una explotación, sin embargo, la producción campesina no acumula capital y sólo se da la auto explotación en la misma unidad familiar, para tener un excedente en la producción. “[...] la producción campesina como un proceso de trabajo concreto cuyo resultado es la producción de valores de uso y cuyo objetivo es la reproducción del propio producto no es más que la apariencia inmediata de la pequeña y mediana unidad de producción agropecuaria” (Bartra; 2006:243)

La relación desigual que se da entre el campesino y el capitalismo. El capitalismo se presenta ante la producción del campesinado como único comprador y vendedor del mismo, en las reglas del mercado no debería de haber una desigualdad entre la compra y venta, ambos procesos tienen un valor. El valor de uso que proviene del capital y los que produce el campesino son diferentes, pero el intercambio se rige exclusivamente por sus valores, de modo que si este es desigual, la clave debe estar en la naturaleza de las dos mercancías, lo cual me lleva hacer un análisis sobre la producción y mercantilización de producto del campesino.

El campesinado hace un intercambio con el producto (ganado) que lleva un valor de cambio y es de uso distinto al del mercado capitalista. La mercancía del capital tiene un valor y una plusvalía (podemos definir una plusvalía como el beneficio obtenido como resultado de una diferencia positiva entre el precio al que se compró un bien y el precio de su venta en una operación o transacción económica). En cuanto a la mercancía del pequeño campesino no es portadora de la plusvalía aunque si la contenga ya que la lógica no es la acumulación del capital, si no la adquisición de dinero para solventar los gastos extra de la familia campesina. El campesino y el capitalista se relacionan y se enfrentan en el mercado como productores de mercancías pero que tienen un valor diferente uno de otro.

El campesino se muestra incapaz de imponer el precio del valor de su mercancía ante el capital por lo cual la mercancía está sujeta por la imposición de las reglas del mercado del capital. La lógica del campesino es vender (ganado, café, artesanías etc.) para obtener un capital el cual tienen el único fin de comprar algo que falte en la unidad o en el campo, mientras que para el capital vende para realizar una ganancia que será útil para la acumulación del capital que se ve reflejada en su riqueza.

El capitalismo como comprador es muy inteligente: baja los precios de las mercancías a través de la compra, ya sea por las condiciones del lugar de la propia mercancía y de quien los vende, impone todo mientras que un campesino sólo vende para subsistir. Sin embargo, el producto del campesino que ya se incorpora al mercado capitalista se transforma a una mercancía que se vende al mercado con el objetivo de obtener capital. La venta del producto campesino y la compra por el mercado capitalista es portadora de plusvalía sólo para el capital.

“Si el capital como vendedor sólo cede sus productos para realizar una ganancia, el capital como comprador sólo los adquiere si puede generar con ello una plusvalía. El campesino, en cambio, adquiere medios de trabajo para incorporarlos a un proceso de producción cuyo objeto es la reproducción del propio producto, y tendrá que adquirirlo en la medida en que no pueda garantizar de otra manera su

reproducción. El que su consumo producto genere o no plusvalía no entra en sus consideraciones sustantivas”.
(Bartra; 2006:247)

El campesino como clase explotada y generador de las ganancias del capitalista. El campesino no sólo vende (ganado y café) sino que también, compra una gran parte importante de sus medios de producción como es, la semilla, el fertilizante, la maquinaria y debe pagar por los peones que le ayudan a sembrar, desyerbar, cosechar y desgranar, etc. Y en algunas ocasiones paga por almacenar su producto y el transporte que llevará la producción campesina a la venta. Todos los elementos antes mencionados que utiliza el campesino para poder tener el producto final implican invertir por lo cual el campesino tendría que ver reflejado una parte de ello, sin embargo, esto no sucede así, las ganancias que se esperan de la venta se ven afectadas por el propio capitalista y se traduce en bajar más la compra del producto campesino por lo cual los campesinos indígenas no les queda suficiente capital ya que tienen que pagar los gastos de la producción. Los campesinos se ven obligados a obtener capital por otro lado, ya sea en el trabajo asalariado, remesas y de algunos programas del gobierno.

“La relación del campesino con el capitalismo no sólo es de transferencia de valores sino también de explotación, y esta última categoría expresa la esencia de la articulación en tanto que no se reduce a la circunstancia sino que incumbe también a la producción del sentido estricto. La producción campesina está basada en la unidad del trabajo y los medios de producción, de tal modo que cuando el campesino se ve sometido como comprador y vendedor a un intercambio desigual el mismo sujeto, en tanto que productor, está siendo sometido a una relación de explotación por la que se le escapa parte de su trabajo cristalizado en productor” (Bartra; 2006: 246)

El campesino indígena se ve obligado a vender su fuerza de trabajo porque le hace falta el ingreso no sólo para la unidad familiar sino que también para su propia producción agrícola que demanda gastos. El campesino obtiene un salario para solventar los gastos faltantes. Las unidades domésticas campesinas de México son autosuficientes mezcladas con el trabajo familiar y con el mercado capitalista en una relación desigual.

“[...] la economía campesina es un todo complejo constituido por diversas actividades orgánicamente entrelazadas y no hay una lógica específica para cada una de ellas sino que están reguladas por la racionalidad del conjunto. Sin embargo, la unidad campesina de trabajo y consumo no es más que el soporte de un proceso productivo subsumido en el capital y definido ante todo por su condición de trabajo explotado. Esta explotación que se consume a través de diversos mecanismos de intercambio desigual, es también un todo complejo constituido por diversas transferencias orgánicamente entrelazadas”. (Bartra; 2006:257)

La unidad económica campesina vende su excedente para poder adquirir los bienes que no tienen. La fórmula que usa Bartra para entender este proceso se basa en lo siguiente, el campesino tiene **MERCANCÍA= DINERO =MERCANCÍA (M-D-M)** mientras que para el capitalista la fórmula se basa en **DINERO= MERCANCÍA= DINERO (D=M=D)**. Ambos se necesitan uno tienen la materia prima y el otro el capital.

CAPÍTULO I

CHIAPAS Y LA HISTORIA DEL EJIDO DE NUEVO HUIXTÁN.

En el presente capítulo describiré al Estado de Chiapas, con la finalidad de ubicar mi zona de estudio, que lleva por nombre Estrategias de subsistencia de las familias unidades domesticas campesinas del ejido de Nuevo Huixtán Chiapas.



Mapa del Estado de Chiapas⁵

⁵ Gobierno del Estado de Chiapas (2012-2018) Chiapas. México: <http://www.chiapas.com.mx>

México es un país complejo por la zona geográfica en la que está ubicado, su naturaleza, su historia y su cultura. Cuenta con un territorio de casi dos millones de kilómetros cuadrados, se localiza entre dos océanos; al oriente se encuentra el Océano Atlántico y al poniente, el Pacífico; al norte, se localizan los Estados Unidos de Norteamérica y al sur, Guatemala y Belice. La base de la alimentación de los mexicanos es el maíz, que es un producto de la civilización mesoamericana.

También, cuenta con 32 estados de los cuales nos centraremos en el Estado de Chiapas que tiene una superficie de 73,311 km² y se encuentra al suroeste del país, su clima es cálido y húmedo principalmente, con una temperatura media anual entre 18 grados centígrados, en cuanto a la zona de los Altos de Chiapas, es de 28 grados centígrados en la llanura costera, con una precipitación total anual que varía entre 1,200 y 4,000 mm¹. En cuanto a la población total es de 4,796,580 personas, de las cuales el 50.9% son mujeres y el 49.1% hombres, según el Censo de Población y Vivienda 2010. El 51% se encuentra en áreas rurales.⁶

La descripción del Estado de Chiapas es fundamental para mi investigación ya que mi zona de estudio está ubicada en la Selva Lacandona perteneciente a Chiapas, área rural dedicada a la siembra de maíz, café y ganadería. Chiapas está conformado por una gran heterogeneidad social, esto se debe a la gran variedad de indígenas que habitan la región, como son los tzotziles, tojolabales, tzeltales etcétera, el censo de población y vivienda 2010 realizado por el INEGI señala que hay 52⁷ lenguas en Chiapas .

Otro de los aspectos es el económico, aquí en la zona de Chiapas, podemos encontrar a las comunidades más pobres, como es el caso del Soconusco, hasta los más ricos empresarios agrícolas y ganaderos de la costa y planicie del Golfo México. “Gutiérrez Reyes, destacó que hoy en día, Chiapas es uno de los estados más importantes del país en proveer ganado para la engorda para el abasto de

⁶ INEGI (2018) INSTITUTO NACIONAL DE ESTADISTICA GEOGRAFICA. México: <http://www.inegi.org.mx>

⁷ INEGI (2018) INSTITUTO NACIONAL DE ESTADISTICA GEOGRAFICA. México: lenguas indígenas de Chiapas. <http://www.inegi.org.mx>

carne para los mexicanos, lo que representa en el mercado internacional que México sea uno de los principales exportadores de carne de res”.

Una de mis fuentes de consulta es la revista Cebú, los datos que proporciona sobre el ganado son los siguientes cerca a los dos millones de cabezas, de res el estado de Chiapas representa uno de los principales proveedores de carne bovina que México exporta hacia los Estados Unidos. En la actualidad, el estado de Chiapas ocupa el tercer lugar en cuanto a inventario ganadero del país y el primero como proveedor de becerros al mercado nacional y al de exportaciones.

“Al día de hoy, el inventario ganadero en el estado es de un millón 800 mil cabezas, sin embargo, tanto productores como autoridades del sector pecuario a nivel estatal y federal, han hecho esfuerzos para que el hato en Chiapas llegue a los 2.5 millones. Lo anterior implica no solo mejorar la infraestructura, elevar la calidad genética de los animales de exportación, sino además la de poder lograr tener un hato libre de enfermedades, este último pieza clave para entrar al mercado de Estados Unidos. Gran parte de la producción de ganado chiapaneco tiene como destino final las engordadoras del norte del país, quienes a su vez adquieren un total de 350 mil becerros que salen anualmente del estado para esa región”.(Lizcano;51:2019)

En el territorio de Chiapas se encuentra el ejido Nuevo Huixtán⁸ comunidad ubicada en la zona fronteriza entre México- Guatemala, perteneciente a la región de la Selva Lacandona, que corresponde al Municipio de las Margaritas Chiapas.

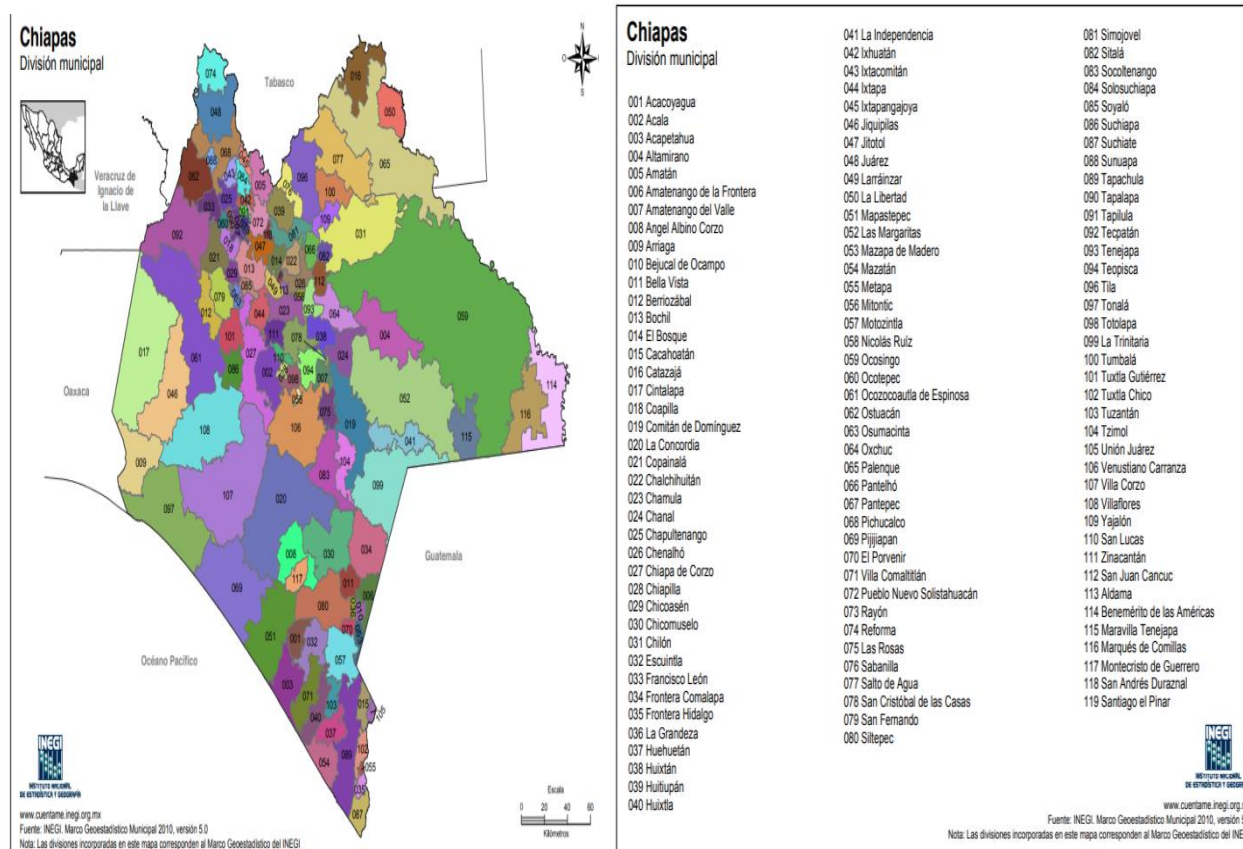

División municipal de Chiapas⁹.

⁸ Huix-Cerro, tán- cal, información proporcionada por el seños Miguel Moshán

⁹ INEGI (2018) INSTITUTO NACIONAL DE ESTADISTICA GEOGRAFICA. México: División municipal de Chiapas. <http://www.inegi.org.mx>.

II LAS MARGARITAS Y LA LOCALIDAD DEL EJIDO NUEVO HUIXTÁN CHIAPAS.

El municipio de Las Margaritas, Chiapas, es un centro urbano del área fronteriza entre México y Guatemala que se ha convertido en receptor de la población indígena desplazada a partir de la sublevación de 1994. De acuerdo con los datos proporcionados por el XI Censo General de Población y Vivienda de 1990, la ciudad de Comitán contaba con una población hablante de lengua indígena que representaba el 3.55 por ciento. Presumiblemente, estos índices de población se han incrementado hasta un 40 por ciento a raíz del levantamiento zapatista, por los indígenas que llegaron a las ciudades. Las Margaritas, Chiapas, es un complejo escenario social, donde la migración está acompañada de procesos que juegan un papel importante en la redefinición de la identidad de los actores sociales y el campo indígena.

La región de Las Margaritas Chiapas es fundamental para la colonización y lucha por la tierra, para la década de los años setenta, las autoridades gubernamentales del Estado de Chiapas influyeron en la colonización del territorio selvático para satisfacer las demandas y necesidades de los campesinos sin tierra, de Chiapas. El proceso de colonización se llevó a cabo por dos instituciones el Instituto Nacional Indigenista (INI) y el Departamento de Asuntos Agrarios y Colonización crearon un ambicioso programa para reacomodar en 200,000 hectáreas a 10,000 familias indígenas de los Altos de Chiapas que no tenían tierra.

Entre 1980 y 1990 el crecimiento de la población en la región fronteriza ascendió al 5.1%, por encima del 4.5% que era el promedio estatal. Las Margaritas destacaba por ser el municipio con el mayor índice de crecimiento demográfico, que correspondía al 7.5%. Los municipios que contaban con la mayor cantidad de población eran: Las Margaritas (25.4%), Comitán de Domínguez (23.2%), La Trinitaria (17%) y Frontera Comalapa (13%). El 99.3% de las localidades eran de

carácter rural y concentraban al 71% de la población frente a un 29% de población urbana¹⁰.

Así mismo, por la situación que los campesinos indígenas vivían por la falta de tierra se veían obligados a rentar pequeños lotes en las grandes propiedades, a cambio de lo cual pagaban en dinero, especie o trabajo al dueño de la hacienda. Poco a poco las deudas aumentaban y de arrendatarios pasarían a ser peones (sin futuro). Esta situación da pie a que se comience a migrar a otras regiones del mismo estado como fue el caso de Las Margaritas, Chiapas dando pie al nacimiento del nuevo lugar que llevaría por nombre Nuevo Huixtán.

El ejido tiene una conformación social de campesinos indígenas tzotziles y tzeltales pertenecientes a la localidad de Chigtón municipio Huixtán de la región de los Altos de Chiapas y población guatemalteca, que se dedica a sembrar maíz, frijol, café y a la ganadería. Tal producción se utiliza como medio de sustento, no solo para el autoconsumo, sino también como producto de venta que deja una ganancia para solventar gastos extras. Los campesinos indígenas tzotziles y tzeltales no sólo trabajaban en la poca milpa sembrando maíz sino que también eran jornaleros en los ejidos vecinos con el objetivo de obtener capital para mejorar las condiciones de vida que demanda la familia. Además, es importante relatar las causas que llevaron a los campesinos indígenas de la comunidad de Chigtón a migración, el papel que juega el reparto agrario y el desarrollo del ejido de Nuevo Huixtán, Chiapas.

¹⁰ INEGI (1994) INSTITUTO NACIONAL DE ESTADISTICA GEOGRAFICA. México: Población. <http://www.inegi.org.mx>.



Mapa de la región de Nuevo Huixtán, Chiapas

I.2 MIGRACIÓN DE LOS HABITANTES DE LA LOCALIDAD DE CHIGTÓN MUNICIPIO HUIXTÁN DE LOS ALTOS DE CHIAPAS.

La Selva Lacandona ubicada al extremo sureste de México perteneciente al Estado de Chiapas, con un clima cálido y húmedo que alberga una gama de vegetación y ecosistemas tropicales. Territorio que permaneció prácticamente despoblado hasta mediados del siglo XX (con excepción del pequeño grupo indígena Lacandón, pobladores tradicionales de la región); aunque, desde el siglo XIX, se realizaron aprovechamientos forestales, principalmente la extracción comercial de maderas preciosas.

El poblamiento de la Selva Lacandona se da con la Ley Federal de Colonización del 31 de diciembre de 1946¹¹. A partir de los años de 1940 el territorio de la Selva Lacandona fue producto de lo que se ha denominado una "colonización espontánea"; campesinos indígenas, expulsados de sus pueblos originarios, empezaron a llegar a la selva porque en ella veían la salida a sus necesidades de supervivencia¹².

Para los años de 1960 se da la segunda colonización, donde comenzaron a emigrar los habitantes de la localidad de Chigtón municipio de Huixtán de la región de los Altos de Chiapas, abandonando su lugar de nacimiento. Algunos de los motivos principales que los orillaron a emigrar fueron el no tener tierras para la agricultura y ser despojados por las fincas que estaban establecidas en la región. Estas fincas concentraban la mayor parte de tierra fértil para el campo. "El 20% de

¹¹ Mediante Declaratoria de fecha 7 de diciembre de 1949, publicada en el Diario Oficial de la Federación el 24 de diciembre del mismo año, se declaró de utilidad pública la colonización de los terrenos nacionales y particulares que se encontraban en la jurisdicción de la Delegación de Tuixtla, Territorio del Estado de Chiapas, para la conformación de un Distrito de Colonización, en una superficie aproximada de 4.01 9.668 has, en la cual quedaría comprendida la Colonia Agrícola y Ganadera "La Selva Lacandona".

¹² DEPARTAMENTO DE ASUNTOS AGRARIOS Y COLONIZACION " Decreto por el que se adiciona el art. 53 del C.A., derogando la Ley Federal de Colonización." en Diario Oficial de la Federación. (DOF), México DF, 22 -1- 1963. 11. Entre las causas de la migración hacia la selva desde los Altos de Chiapas encontramos: empobrecimiento y erosión de los suelos, crecimiento demográfico y presión sobre el espacio, inadecuada tecnificación, falta de alternativas económicas al campo.

toda la propiedad estaba en manos de 100 hacendados y finqueros. A principios de la década alrededor de 70 propiedades tenían más de 8000 hectáreas”. (Zebadúa: 1999:p.152)

Los campesinos indígenas de la localidad de Chigtón se volvieron vendedores de su fuerza de trabajo hacia las fincas, como es La Fortuna, Jutepec, Dicaramba, Campo Grande, Esmeralda, Recuerdo, Santa Isabel¹³. El trabajo en estos lugares estaba entrelazado por las épocas del año, comenzaba con la siembra, la cosecha y la venta, los cultivos estaban distribuidos en varias zonas por lo cual no siempre se trabajaba en el mismo lugar, la mayoría de los finqueros tenía propiedades en otros lugares como es el caso de los rumbos de Huixtla, Comatitlan, Tapachula y el Soconusco. Esta situación vuelve a los campesinos indígenas, peones vendedores de su fuerza de trabajo para la plantación y la cosecha del café “La mayoría de los trabajadores provenían de Chomula, Tenejapa, Oxchuc, Mitontic, San Andrés, Huixtán, Chenaló y San Cristóbal a través de contratos temporales y adelantos en dinero [...]”Las condiciones de trabajo de estos campesinos indígenas no eran las adecuadas, cubrían largas jornadas de trabajo y sufrían abusos físicos por parte de los capataces, sin olvidar que los ingresos que obtenían por las jornadas laborales no eran favorables para la manutención de sus familias.

“Mi padre, el señor Miguel Moshán Bolom nos cuenta que él salía a trabajar a las fincas como es la de Justepec, Liquidambar, Guanajuato y Corsica pues no tuvo herencia de terreno, ni contaba con los recursos económicos. Dicen mis abuelos y mi papá que los patrones de las fincas soltaban el dinero a lo que se les daba la gana, no era un salario bien pagado”. (Testimonia de Francisco Felipe Moshán Hernández)

Otro motivo por el cual los campesinos indígenas comenzaron a buscar nuevas oportunidades de vida fue a causa del establecimiento de la finca Los Llanos quien compró casi toda la comunidad de Chigtón a un precio bajo y lo único que les ofrecía era ser peones de su propia tierra. Las familias de la comunidad de

¹³ Información proporcionada por el Señor Agustín Moshán Bolón, Manuel Hernández Pérez, Miguel Moshán Cruz y Miguel Moshán Bolón.

Chigtón estaban constituidas por nuevos miembros que demandaban comida y lugar para vivir, por lo cual llevó a que los campesinos indígenas buscaran nuevas formas de vida y de establecimiento. El aumento demográfico en la zona de los Altos de Chiapas, era las familias se estaban creciendo había hijos pequeños. (De Vos; 2002, p .105)

Antes no tenía la idea de cuántos hijos podían mantener por lo que no alcanzaba ni el dinero ni la tierra y tenían que salir a las haciendas a trabajar, cuando acabaron las haciendas ya no había trabajo, por lo cual decidieron buscar nuevas oportunidades”. (Testimonio de Francisco Felipe Moshán Hernández)

La situación de despojo de tierras, la explotación de los finqueros y el aumento demográfico, trae como resultado que los campesinos indígenas de Chigtón opten por quedarse como peones y seguir contribuyendo al desarrollo de las fincas o aventurarse para buscar nuevas tierras y poder mejorar la calidad de vida de la familia.

“Muchas de estas colonias fueron formadas por trabajadores emigrantes de las fincas, quienes sólo tenían dos opciones: quedarse eternamente a trabajar con el patrón o aventurares y caminar hacia el Desierto del Lacandón. Este desplazamiento debe ser entendido como un acto de “huida” y de “libertad” de un sistema de opresión y explotación que para los indios, en última instancia, representaba el sistema de dominio patronal”. (Leyva, 2002, p.59)

Los campesinos indígenas de la comunidad de Chigtón salieron a buscar nuevas tierras por lo cual tenían una tarea complicada, pues el transporte sólo llegaba hasta Tierra Blanca y debían seguir su camino a pie. El miedo a la gran variedad de animales que habitan La Selva Lacandona, los hacía desistir en sus intentos, haciendo que algunos de ellos no pudieran lograr su tarea y regresaran a su tierra de origen.

En las expediciones se encontraron con otros poblados ya establecidos, un ejemplo de ello es el ejido Nuevo San Juan Chamula por lo cual se percataron de

que la zona ya tenía habitantes y debían seguir su camino para encontrar la llamada “tierra nacional.”

En las visitas que llevaron a cabo los campesinos indígenas de Chigtón decidieron quedarse y fue en el mes de mayo de 1964. Este grupo estaba conformado por Nicolás Huet, Manuel Martínez, Sebastián Gutiérrez, Alonso Lara Moshán y Miguel Bolom. Ellos comenzaron a tumbar el monte para poder sembrar la milpa y al mismo tiempo elaboraron una choza de palma que era el lugar que ocupaban para pasar la noche¹⁴.

Para septiembre de 1964 los siguientes campesinos indígenas Manuel Martínez Lara, Pedro Martínez Pérez y Nicolás Huet Lara llegaron con sus familias para quedarse definitivamente en la llamada tierra Nacional; para el año de 1965 otro grupo de familias llegó, se conformaba por Sebastián Gutiérrez Pérez, Miguel Vázquez, Manuel Bolom, Alonso Lara Moshán, Pedro Bolom y Antonio Gutiérrez Pérez¹⁵.

Tales campesinos reafirmaron y comprobaron la existencia de “tierra nacional” para vivir, sin embargo, tenían que enfrentar las enfermedades de la tierra caliente como es el dengue¹⁶ y paludismo¹⁷. Otro de los problemas era que los

¹⁴ Información proporcionada por Nicolás Pale Huet originario de Chigtón.

¹⁵ Información proporcionada por el señor Miguel Moshán Cruz

¹⁶ El dengue es una enfermedad causada por un virus que se transmite a través de la picadura de un mosquito perteneciente al género *Aedes*, principalmente el *Aedes aegypti*, vector de la enfermedad. Este mosquito tiene hábitos domiciliarios, por lo que la transmisión es predominantemente doméstica. El dengue es un problema creciente para la Salud Pública mundial, debido a varios factores: el cambio climático, el aumento de la población mundial en áreas urbanas de ocurrencia rápida y desorganizada, la insuficiente provisión de agua potable que obliga a su almacenamiento en recipientes caseros habitualmente descubiertos, la inadecuada recolección de residuos y la gran producción de recipientes descartables que sirven como criaderos de mosquitos al igual que los neumáticos desechados. A esto se suman el aumento de viajes y migraciones, fallas en el control de los vectores y la falta de una vacuna eficaz para prevenir la enfermedad. Véase en enfermedades infecciosas Dengue. Guía para el equipo de salud. Véase en Organización Mundial de la Salud (2016-2018) Organización Mundial de la Salud. Ginebra: <http://www.Organización mundial de la salud.com>

¹⁷ El paludismo, o malaria, es una enfermedad potencialmente mortal causada por parásitos que se transmiten al ser humano por la picadura de mosquitos hembra infectados del género *Anopheles*. Véase Organización Mundial de la Salud (2016-2018) Organización Mundial de la Salud. Ginebra: <http://www.Organización mundial de la salud.com>

campesinos de las comunidades ya establecidas en tierra nacional creían que sólo llegarían para despojarles de sus tierras, por lo cual tenían miedo de los nuevos exploradores. Por lo tanto, las comunidades y los ejidos ya establecidos no dieron ningún tipo de apoyo, siendo excluidos en todos los sentidos. Sin embargo, estos campesinos indígenas provenientes de la comunidad de Chigtón decidieron establecerse en la llamada tierra caliente dándole el nombre de Nuevo Huixtán, perteneciente a la llamada zona fronteriza del municipio de Las Margaritas.

El ejido del Nuevo Huixtán, como el de Nuevo San Juan, Nuevo Matzam, Nuevo Jerusalén, Nueva Poza Rica, Nuevo Santo Tomas, fueron las colonias que se dotaron de tierras Nacionales y que han desarrollado estrategias para el desarrollo de la comunidad y de la propia familia para vivir en la zona selvática del municipio de Las Margaritas.

El trabajo de los campesinos del ejido Nuevo Huixtán es la agricultura, la siembra de maíz y el café. En un inicio fue muy difícil para los campesinos la realización de estas actividades, pues no contaban con ningún medio de transporte, mucho menos herramientas para descampar la selva, las únicas herramientas que tenían eran sus machetes. Había días enteros que dedicaban para poder obtener un pedazo de tierra libre de maleza. El trabajo de estos campesinos era completamente comunitario, todos tenían que ayudarse mutuamente para poder establecerse en el nuevo lugar.

“Para septiembre de 1964, Manuel Martínez Lara, Nicolás Huet Lara, llegaron con sus familias a quedarse definitivamente en la Selva. En enero de 1965 llegaron seis familias más de Jocosik, las de Alonso Lara Moshán, Sebastián Gutiérrez Pérez, Miguel Vázquez, Manuel Bolom, Antonio Gutiérrez Pérez y Pedro Bolom. Seis meses después, en junio de 1965, llegaron seis familias de Chigtón y luego poca a poco, empezaron a llegar gente de otros parajes de Huixtán”. (Calvo, 1989, p.46)

No sólo bastaba con trabajar y ser posesionario de la tierra nacional sino que también era necesario comenzar con los trámites correspondientes para su

legalidad y dotación de cada miembro que decidió establecerse en esta nueva tierra.

I.3 COLONIZACIÓN DE LA SELVA LACANDONA.

La Selva Lacandona¹⁸ es un territorio tropical, cálido y húmedo que tiene su ubicación en el estado de Chiapas. La Selva es una fuente no solo de naturaleza sino también de procesos culturales, históricos y demográficos de varias comunidades indígenas. La Selva Lacandona fue un destino de refugio para los campesinos indígenas que no contaban con tierra. Como lo describe la autora Xochitl Leyva, la selva fue particularmente preferida como lugar de destino por más de 20% de los llegados a Chiapas desde Campeche, Tabasco, Quintana Roo y Guerrero y por más del 12% de los venidos de Yucatán, Veracruz, Puebla y con el 7 % de la población total de la Selva, compuesta por los inmigrantes de Guatemala y de otros estados del país sin olvidar la inmigración del propio estado de Chiapas, llegó el zoque, el tzotzil, tzeltal, el tojolabal y el chol. La región de Las Margaritas comienza a tomar importancia sobre la inmigración ya que llegó una gran concentración de población de los Altos de Chiapas, un claro ejemplo de ello son los campesinos indígenas de Chigtón. Esta investigación se concentrará en la colonización de la Selva Lacandona, en el periodo de los años que van de 1930 a 1950, los cuales se caracterizaron por la fundación de las Cañadas, perteneciente al municipio de las Margaritas, tal como lo menciona Leyva en su libro *Lacandonia al filo del agua*, estos nuevos pobladores sólo se establecieron en las orillas de la Selva Lacandona, en especial en los lugares de Patihuitz y Jataté, sin penetrar más allá. El segundo momento de la colonización de la Selva Lacandona, se da en la década de 1960 en este periodo se comenzó la migración de Selva adentro; estos nuevos pobladores eran en su gran mayoría de la región de los Altos de

¹⁸ La Selva Lacandona cuenta con un territorio de 1'818,054 hectáreas¹. La región de la Selva Lacandona está situada entre los 16°04' y los 17°30' de latitud norte y entre los 90°30' y los 92°00' de longitud oeste; sus límites y colindancias son: al este y sur con la República de Guatemala, al norte con los terrenos de la Planicie Costera del Golfo de México y hacia el oeste con las regiones montañosas de Los Altos y Norte de Chiapas.

Chiapas y se identificaron inmediatamente, pues muchos de ellos les pusieron el nombre de sus lugares de nacimiento, un ejemplo de ello es el caso de Nuevo Jerusalén, Nuevo San Francisco y Nuevo Huixtán.

Esta segunda colonización fue llenando los lugares que no habían podido ocupar los de la primera década. “En la Lacandonia existen actualmente más de 1 000 asentamientos humanos, entre colonias, rancherías, ejidos, nuevos centros de población, ranchos y demás pequeñas propiedades, los cuales aglutinan una población total de más de 200 000 habitantes.” (De Vos, 2002, p.36)

Los campesinos indígenas migrantes perdieron sus tierras con la expansión de las fincas y haciendas, convirtiéndose así en arrendadores de sus propias tierras o jornaleros mal pagados, lo cual hizo que salieran a buscar nuevas tierras, expandiéndose hacia la Selva Lacandona y para ello el propio gobierno comenzó a responder a esta migración repartiendo el 50 % de tierra perteneciente a La Selva Lacandona, estos nuevos pobladores fueron dotados de ejidos y comunidades. Para el año de 1972 la mitad de la Selva Lacandona fue otorgada a 66 familias, la mayoría de ellos eran campesinos indígenas tzeltales, tzotziles y choles. Esta migración de indígenas fue un acto de “huida” y “Liberación” de un sistema de dominación y explotación. “...había que trabajar de sol a sol, a veces ni los domingos se paraba... la gente ya estaba cansada de tener patrón. Nada, no hay nada...ni un caballito... ni una vaquita. Mejor pensamos que vamos a salir a buscar tierra...” (Testimonio de Teodoro Espino).

El gobierno del estado de Chiapas comenzó a dar solución a la dotación de tierra nacional, la participación de dos instituciones, como es el Instituto Nacional Indigenista (INI) y el propio Departamento de Asuntos Agrarios y Colonización; fue fundamental para iniciar la campaña de colonización de La Selva Lacandona pertenecientes a Las Margaritas dando respuesta a las demandas campesinas indígenas. Este plan gubernamental tiene sus inicios en 1965 teniendo como base principal la escasez de tierra, una pobreza extrema y un alto nivel demográfico, dándole solución a las demandas al ampliar la frontera agrícola. Se contaba con 200, 000 hectáreas de tierra nacional que estaban ubicadas en el municipio de Las

I.4 REPARTO AGRARIO DEL EJIDO DE NUEVO HUIXTÁN.

El reparto agrario en el ejido Nuevo Huixtán comenzó con un grupo de campesinos indígenas de la comunidad de Chigtón, en su mayoría de apellido Moshán¹⁹ en colaboración con Manuel Martínez solicitando la dotación de tierra para el ejido de Nuevo Huixtán con fecha del 13 de febrero de 1964. El acta provisional de la dotación se elaboró el 26 de julio de 1966 en la cual se establecía la participación de 74 ejidatarios con un total de 20 hectáreas a cada uno, sin olvidar que de las 1, 940 hectáreas: 60 son para la población, 20 para la zona escolar y 380 para la comunidad. Para el 31 de mayo de 1965²⁰ se solicitó al Gobierno del Estado de Chiapas la dotación de tierra para poder desarrollar la agricultura. Esta misma solicitud fue llevada a la Comisión Agraria Mixta comenzando el expediente de la dotación de tierras. Tres años más tarde, el 16 de abril de 1968, se da la resolución presidencial de la tierra, para el 15 del mismo mes, se publicó en el Diario Oficial de la Federación la dotación de tierra a los campesinos indígenas del ejido Nuevo Huixtán.

“Los primeros pobladores comisionaban a unos cuantos que si habían aprendido el castellano. Mi apa era uno de ellos, él estaba pequeño, pues nosotros somos hablantes del Tzotzil los pobladores más viejos no sabían nada de castellano, mi apa acompañaba a las autoridades como traductor de lo que decían los kaxlanes, en estas visitas conocieron a Erasto Urbina. Él les comento a los pobladores del Viejo Huixtán que como indígenas también tenían derecho de tierra pues ya era suficiente que los kaxlanes siempre nos hagan trabajar, ¿por qué nosotros los tenemos que mantener?, que los Kaxlanes agarren sus azadones y sus machetes y que se ponen a trabajar y así paso el tiempo mi apa empezó a crecer más y se enteró que había tierras” (Testimonio de Francisco Felipe Moshán Hernández)

La dotación de tierra nacional para el ejido de Nuevo Huixtán fue exitosa y se debe a que el propio gobierno dio pauta, sin poner pretexto de nada, lo que se quería en ese momento era colonizar la parte de la Selva Lacandona para no tener intrusos

¹⁹ Véase en el expediente 23/30549, legajo 2 del Diario Oficial del Nuevo Huixtán en la hoja 36

²⁰ Véase en el expediente 23/305449, legajo 2 del Diario Oficial del Nuevo Huixtán en la hoja 22

extranjeros. Hasta el día de hoy, hay regiones del país de México que no han podido obtener la resolución presidencial, para el reparto agrario.

“La nueva sociedad se fundó en enero de 1951 con el nombre de Maderera Maya y, gracias a los esfuerzos de su director, Pedro del Villar, se convirtió, tres años después, en dueña de un latifundio que abarcaba 420 262 hectáreas de terreno boscoso, repartido entre 80 socios. Durante la siguiente década, de 1954 a 1964, en vano trató de conseguir la autorización federal para una planta capaz de procesar las maderas tropicales. El gobierno alarmado por una posible monopolización por el capital extranjero, rehusó aprobar el proyecto. Maderera maya no sólo sufrió reveses en las oficinas gubernamentales. En la selva misma se vio contrariada, a partir de 1954, por una creciente ola de colonos indígenas y mestizos, decididos a penetrar su latifundio desde el oeste y el norte. Estos invasores venían respaldados de alguna manera por el Departamento de Asuntos Agrarios y Colonización, que desde 1950 estaba efectuando un nuevo deslinde de la selva con el fin de nulificar los títulos de propiedad expedidos durante el Porfiriato, convertir a la selva de nuevo en tierra nacional y abrirla a la colonización. Las intervenciones de las autoridades centrales en la Selva Lacandona se iniciaron como parte de la famosa “Marcha al Mar”, proyecto lanzado por el presidente Manuel Ávila Camacho pero retomado con nuevos ímpetus por su sucesor, Miguel Alemán. Con el propósito de integrar las tierras ociosas del sureste a la vida económica del país, el gobierno diseñó una política de colonización de terrenos nacionales”.

A partir de 1960, los campesinos y ganaderos intensificaron notablemente la penetración por el norte y abrieron dos nuevos frentes, uno desde Margaritas, por la cuenca del río Santo Domingo, y otro desde Ocosingo, por la cuenca del río Jataté y las cañadas contiguas. En su mayoría eran indígenas expulsados de sus pueblos por la falta de tierra cultivable y las inhumanas condiciones de vida en las fincas de Los Altos”. (De Vos, 1972, p.38)

Así pues, 16 años más tarde, el 30 de mayo de 1981 se da la ejecución total de la dotación de tierra a los campesinos provenientes de la localidad de Chigtón, otorgándoles una superficie de 1,940 00 00 has de las que 1, 500,000 ha son de monte laboral, 600,000 has para la zona urbana y 3, 600,000 has de monte cerril, 15, 000,000 has para laborar de las que a cada campesino le tocan 20 hectáreas²¹.

“El lugar donde nacimos es muy diferente de las colonias que hemos formado. La verdad es que nunca habíamos visto las cosas que hay aquí en tierra caliente, en las montañas. Al principio sufrimos mucho por dejar nuestro lugar. Teníamos triste el corazón cuando dejamos nuestro paraje, porque allí se quedaron padres, hermanos, hijos, tíos. Pero ahora que han pasado muchos años ya estamos hallados y aunque nos acordamos todavía un poco de la Tierra Fría, ya olvidamos la tristeza”. (Testimonio de Miguel Moshán Cruz)

El ejido Nuevo Huixtán no sólo estaría conformado por campesinos indígenas de la Zona de los Altos de Chiapas de la comunidad de Chigtón, sino que también estaba conformado por migrantes guatemaltecos los cuales llegaron en el año de 1982 y se venían escondiendo de los soldados de su país y en estas nuevas comunidades que se estaban desarrollando en la zona fronteriza de la Selva Lacandona, que corresponde el municipio de Las Margaritas les dieron refugio. Para entender el panorama es necesario retomar a Jan de Voz, pues él nos da datos de este proceso. Para los años de 1981 y 1982 se dio un incremento de casi 20 000 refugiados guatemaltecos a la zona de Márquez de Comillas y la franja fronteriza del municipio de Las Margaritas.

Las autoridades de México recibieron a los refugiados Guatemaltecos, se dio una comisión para informar a cada localidad sobre la estancia de ellos y se les brindaría alimento y techo.

“El agente y el comisariado, por acuerdo de la comunidad, fueron a preguntar al presidente de Las Margaritas si había permiso para que entraran los guatemaltecos y ahí escucharon que si, entonces les fueron a dar la noticia a las

²¹ Véase en el expediente 23/30549 legajo 2 del Diario oficial del Nuevo Huixtán en la hoja 25

comisiones y así fue como entraron los refugiados.” (Calvo, 1982, p.79)

En las siguientes hojas podemos ver la descripción de la dotación de tierra nacional para los nuevos habitantes de la región denominada Nuevo Huixtán, como lo mencioné en un principio la mayoría de estos pobladores son familiares ya que predomina el apellido Moshán en cuanto a la ejecución total del territorio no tuvo conflictos de ningún tipo dando como resultado una dotación de tierra nacional a los campesinos de Chigtón.

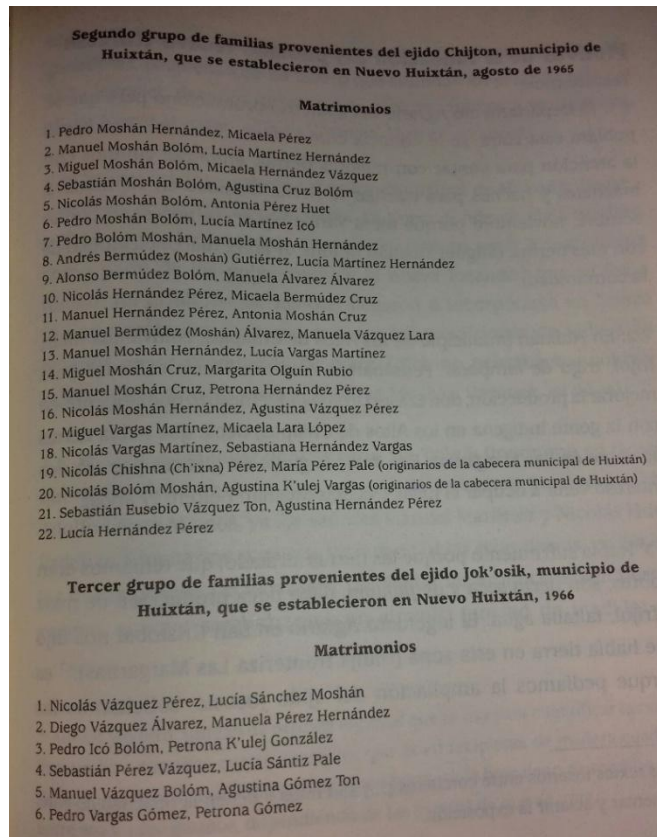

RAN
7/68 0041

ACTA QUE SE LEVANTA EN EL POBLADO "NUEVO HUIXTAN", MUNICIPIO DE LAS MARGARITAS, ESTADO DE CHIAPAS, DE ACUERDO A LA COMISION CONFERIDA PARA CORREGIR DEFICIENCIAS TECNICAS EN EL EXPONIENTE DE EJECUCION.

Registra
Archiva
Copia Simple, expedición gratuita para uso exclusivo de

En el poblado del ejido "Nuevo Huixtan", Municipio de Las Margaritas, Estado de Chiapas, siendo las nueve horas del día veintiseis de agosto de mil novecientos ochenta y ocho, se reunieron en la casa ejidal los CC. Ing. Manuel Ortega Ruiz, comisionado de la Secretaría de la Reforma Agraria mediante el oficio número 1912 de fecha 9 de marzo de 1988, para llevar a cabo la corrección de las deficiencias técnicas encontradas por el C. Viliulfo Sánchez Castro en el expediente de ejecución de la Resolución Presidencial de fecha 16 de abril de 1968, que dotó de ejidos a "NUEVO HUIXTAN", que nos ocupa, Manuel Bermúdez Álvarez, Pedro Hernández Bermúdez y Farmin Aguilar Hernández presidente, secretario y tesorero respectivamente del comisariado ejidal; Manuel Tom Pérez, Alonso Sánchez Méndez y Pedro Cruz Tom presidente, secretario y tesorero respectivamente del consejo de vigilancia y la mayoría de los ejidatarios del lugar con el fin de hacer constar:

En este acto tomó la palabra el comisionado el cual dió lectura a su oficio de comisión; acto seguido se puso a la vista el informe del revisor que en el primer punto a corregir dice; que al confrontar el plano proyecto y el de ejecución, coinciden en figura mas no en las colindancias; respecto a este punto, el presidente del comisariado ejidal dijo, que no se parecían las colindancias porque con el tiempo se han venido modificando ya que cuando se hizo el anteproyecto, el ejido "Nuevo Huixtan", miraba del mojón Cerranía al mojón Chaquistero, como su ampliación y que así lo hicieron saber al ejecutor, pero que la gente de "Nuevo Matzám", (no nuevo amacsa, como se ve tanto en el plano como en el informe) lo obtuvieron por Resolución Presidencial y que ahora colindan con ellos "Nuevo Matzám" (no nuevo amacsa); en lo que respecta del mojón Chaquistero, al Peña, también sufrió una modificación debido a que cuando se hizo el anteproyecto, se trataba de terrenos Nacionales que con el tiempo y por disposiciones superiores se convirtió en ejido "Jerusalén".

En el punto siguiente se habla de rumbos y distancias por lo que el acta debe decir: del mojón Chaquistero al mojón Peña, con rumbo general noroeste, hay una distancia de 4490.05 metros; del mojón Peña al mojón Paso del río, con rumbo general suroeste hay una distancia de 2309.99 metros; del mojón Paso del río, a la estaca 30 en una línea quebrada y con rumbo general noroeste, hay una distancia de 1499.96 metros; de la estaca 30 a la 31 con un rumbo suroeste, hay una distancia de 165.00 metros; de la estaca 31 a la 36, hay una distancia de 1169.94 metros y se llega al mojón Macabil; del mojón Macabil al mojón Alto, en una línea quebrada y con rumbo general suroeste, hay una distancia de 3195.10 metros; del mojón Alto, al mojón Cerranía, con rumbo general sureste, hay una distancia de 4550.22 metros y finalmente, del mojón Cerranía al mojón Chaquistero, con rumbo general noreste hay una distancia de 4145.00 metros; con estos datos se calculó la superficie analítica, encontrando una superficie de 2,034-74-87 Ha., existiendo una diferencia de 94-74-87 Ha.;

En este punto el presidente del comisariado tomó la palabra nuevamente y dijo, que la superficie de sigue en la hoja número dos.

1988 040

Legajo 2 del Diario Oficial de Nuevo Huixtán en la hija 40

HOJA No. 4.- ACTA QUE SE LEVANTA EN DEPENDENCIA:
 EL POBLADO "NUEVO HUIXTAN", MUNICIPIO DE LAS MARGARITAS, ESTADO DE CHIAPAS, DE ACUERDO A LA COMISION CONFERIDA POR LA SECRETARIA PARA REFORMA AGRARIA EXPEDIENTE DE EJECUCION

ASUNTO: Sigue lista de ejidatarios.

Miguel Hernández Gom. Domingo Pérez López. Manuel Pérez Balom.
 Pedro Cruz Tom. Manuel Vázquez Lara. Santos Hernández Gómez.
 Sebastian Pérez Vquez. Pedro Pérez Sánchez. Nicolás Pérez.
 Andrés Bermúdez Gutiérrez. Manuel Noshán García. Alonso Hernández Cruz
 Diego Vázquez Álvarez. Sebastian Pérez Martínez. Alonso Hernández A.
 Pedro Martínez Hdez. Diego Díaz Gómez. Manuel Pérez Solas.
 Eusebio Vázquez Tom. Pedro Noshán Martínez. Pedro Bermúdez Pérez.
 Pedro Martínez Lara. Nicolás Tom Pérez. Manuel Díaz Gómez.
 Pedro Hernández Bermúdez. Manuel Hdez. Pérez. Nicolás Solas Noshán.
 Miguel Pérez Martínez. Manuel Tom Pérez. Pedro Vázquez Gómez.
 Nicolás Pérez Martínez. Fermín Aguilar Hdez. Sergio Antonio Lara M.
 Andrés Pérez Balom. Alonso Sánchez Méndez. Miguel Pérez Bolom.

El C. Agente Municipal de "Nuevo Huixtan", Chis. certifica que los es. firmas y huellas digitales que calzan el presente documento, son autenticas de los ejidatarios del lugar.
 Sigue a la Vuelta.

045

Legajo 2 del Diario Oficial de Nuevo Huixtán en la hija 45

ESTADOS UNIDOS MEXICANOS

SECRETARIA DE REFORMA AGRARIA

HOJA No. 3.- ACTA QUE SE LEVANTA EN EL POBLADO "NUEVO HUIXTAN", MUNICIPIO DE LAS MARGARITAS, ESTADO DE CHIAPAS, DE ACUERDO A LA COMISION CONFERIDA PARA corregir deficiencias tecnicas EN EL EXPEDIENTE DE EJECUCION.

ASUNTO: Sigue lista de ejidatarios.

Investigacion

Jose Luis Tapia

NUMERO: EXPEDIENTE:

12 06 44

Copia Simple, Expediente para uso ejecutivo

Investigacion

Joselino Aguilar Hdez. Alonso Vargas Vargas. Nicolas Pale Huet

Santos Gomez Mendez. Albarto Martinez Vquez. Sebastia Diaz Gón

Domingo Hdez. Diaz. Manuel Vargas Gómez. José Nicolas Belon P.

Tomas Bermudez Alvar. Pedro Belon Guacash. Nicolas varquez pere

Sebastian Huet Pérez. Sebastian Moshan Bolom. Miguel Moshan Bolom

Miguel Moshan Cruz. Nicolas Moshan Bolom. Nicolas Moshan Bolom.

Miguel Guacash Martinez. Nicolas Guacash Martinez. Manuel Moshan - Bolom.

Manuel Moshan Cruz. Manuel Moshan Hdez. Pedro Moshan Bolom.

Nicolas Moshan Martinez. Pedro Ica Bolom. Pedro Moshan Hernandez.

Alonso Lara Moshan. Nicolas Martinez Lara. Manuel Vazquez M.

Antonio Huet Pérez. Manuel Perez Martinez. Manuel Pale Gomez.

Pedro Bolom Moshan. Miguel Perez Vargas. Pedro Tom Pérez.

Manuel Bermúdez A. Manuel Hernandez Vargas. Alenzo Moshan Vquez.

AL CONSEJAR EN EL OFICIO DEL ANGELO SUPERIOR DIBERGO.

Legajo 2 del Diario Oficial del Nuevo Huixtán en la hoja 43

I.5 DESARROLLO DEL EJIDO NUEVO HUIXTÁN.

La comunidad está ubicada en la línea fronteriza²² perteneciente al municipio de Las Margaritas, Chiapas. La zona estaba marginada por no contar con vías de comunicación, sólo eran veredas. Sin embargo, con la construcción de la carretera fronteriza en los años 80 se abrió una modernización para las comunidades de la región fronteriza. Esta carretera benefició a los ejidatarios del Nuevo Huixtán, se comenzaron a gestionar proyectos para el desarrollo de la propia comunidad, como lo mencionan en el libro *Voces de la historia*. Tanto los de Nuevo San Juan como los de Nuevo Huixtán se organizaban para ir al municipio y pedir apoyos para la construcción de las casas y algunos servicios de primera mano, como es el abastecimiento de medicamentos.

También se dio la apertura de la comercialización de los productos del ejido, como es el caso del café²³. En él años de 1973 llegó el Instituto Mexicano del Café (INMECAFE) institución promovido por el gobierno, su objetivo era cubrir la compra del café de los productores. En la comunidad de Nuevo Huixtán se formó una asociación de productores que comenzarían a vender el café a esta institución ofrecía un mejor precio en la compra del café, así mismo, traían las herramientas adecuadas para la recolección, los fumigantes y daban una capacitación a los campesinos con el fin de mejorar la cosecha y tener técnica para el cultivo.

“Nosotros no teníamos quien nos enseñara a leer ni tampoco teníamos dinero para ir a otro lugar a estudiar aquí nosotros no tenemos dinero de la cosecha que sembramos pues es para el consumo humanos aquí nosotros mismos nos

²² El término “Frontera”, como una demarcación de un país con respecto a otro, del que le separaría una diferenciación cultural, política y hasta militar, se ha venido conceptuando la frontera como un límite o marca: una “localización geográfica de tierra de nadie u otra tierra, que separa dos realidades, con una connotación política sobre una realidad geográfica constatable”. (Díez, 2018, 1).

²³ El café no solo es una bebida deliciosa y versátil, es, además, el resultado de un proceso económico y social relacionado con las estructuras productivas y de comercialización de setenta y seis países del orden. Véase en el libro *El proceso cafetalero de mexicana*.

apoyamos en el trabajo jornalero. Solo en ocasiones cuando cosechábamos café obteníamos algo, pues venían a comprárnoslo los de INMECAFE pero lo que más nos ayudó fue la construcción de la carretera, pues venía más gente a comprar nuestra cosecha y en algunas ocasiones vienen a comprar nuestro ganado.

Pero en 1994 cuando fue el levantamiento amado, bajó el precio del café a tres pesos o cuatro. Muchos de nosotros dejamos a un lado el café y decíamos: cómo vamos a sobrevivir, y un grupo de nosotros salimos a indagar por qué está pasando esto y nos dimos cuenta de que el Tratado de Libre Comercio era el culpable, de que nuestro producto estuviera bajando, hoy en día el gobierno ya nos apoya con una mínima parte a nosotros con Procampo y a las mujeres con oportunidad esto nos ayuda a sobrevivir. La siembra es para el consumo humano pues nos dimos cuenta que nos pagan menos de lo que trabajamos, preferimos comérselo que regalárselos. Ustedes piensan que aquí si nos apoyan bien pero no es así, hasta los hijos de nosotros ya no viven aquí porque se van para Estados Unidos y son ellos los que nos mandan un poco de dinero para ayudarnos en la cosecha y para hacer nuestra casa. Antes teníamos miedo de hablar y pedir que nos ayuden los gobernantes hoy en día ya lo hacemos y mira lo que tenemos: una comunidad digna en donde podemos vivir.

Yo tengo cuatro hijos que son los que me ayudan a las labores del campo cuando están de vacaciones y tengo una hija que está en la Universidad de San Cristóbal, me da mucho orgullo decirlo que están en la escuela pues yo no tuve la oportunidad de ir, que ellos la aprovechen. (Testimonio de Francisco Felipe Moshán Hernández)

1.6 GANADERIA.

Los campesinos indígenas de la comunidad de Nuevo Huixtán gestionaron en el año de 1968, la adquisición de ganado con la finalidad de tener un patrimonio. El Instituto Nacional Indigenista (INI), ofreció créditos para realizar la compra del ganado. El autor Calvo Angelino en su libro *Voces de la historia Nuevo San Juan Chamula, Nuevo Huixtán, Nuevo Matzam*, menciona que en la comunidad de Nuevo San Juan sólo 20 campesinos adquirieron ganado mientras que en el ejido de Nuevo Huixtán sólo 19 campesinos entraron al programa, donde se les dio el apoyo de 25 cabezas de ganado, los campesinos de Nuevo Huixtán repartieron el ganado y en beneficio de la comunidad se quedaron las 5 reses sobrantes estableciendo que todos serían responsables de las mismas.



Ganado en el potrero de Nuevo Huixtán, Chiapas.

1.7 EDUCACIÓN.

La comunidad de Nuevo Huixtán siempre ha tenido la preocupación por la educación para la población ya que es la fuente principal de los derechos y un patrimonio seguro para la vida y fundamental para el desarrollo de una comunidad.

Los pobladores de la comunidad de Huixtán, tenían claro sobre el aprender la lengua materna como la de los *Kaixlanes*²⁴ (castellano) con el único propósito de exigir lo que por derecho les pertenece y no dejarse que los *Kaixlanes* siguieran despojándolos de lo que les pertenece por derecho. Ya era justo que no se metieran más en los asuntos de los indígenas²⁵. Estos planteamientos surgieron desde que migaron los pobladores de Chigtón hacia tierra Nacional. El grupo de campesinos indígenas particularmente los Moshán se plantearon estos argumentos ya era suficiente que les quitaran sus tierras, ellos también tenían derecho a la tierra y una vida libre de esclavitud con el patrón.

La educación en Nuevo Huixán se implementó de la siguiente manera se pagaba a los maestros de otra comunidades para que vinieran a dar clases a la comunidad particularmente que hablaran el castellano y el tzotzil, mientras que un grupo de campesinos indígenas particularmente los Moshán, salieron a San Cristóbal de Las Casas para contratar profesores para el resto del año.



²⁴ Palabra *Kaixlanes*, su significado en tzotzil es mestizo.

²⁵ Testimonio del señor Felipe Moshán hijo del señor Miguel Moshán Pérez

CAPITULO II

ESTRATEGIAS DE SUBSISTENCIA DEL CAMPESINO.

Una revisión bibliográfica sobre el tema de estrategia de subsistencia en el campo mexicano, tiene por objeto construir un marco conceptual y metodológico que guíe el análisis de la presente investigación, las estrategias de subsistencia de las familias campesinas del ejido de Nuevo Huixtán Chiapas. Para ello retomaré a los siguientes autores: Marguerite Bey, Pierre Bourdieu, Alexander Chayanov, Ana Paula De Teresa, Armando Bartra, Rodolfo Stavebhaben y Arturo Warman.

Como punto de partida de la presente investigación es necesario identificar ¿Qué es una estrategia?, ¿Cómo funciona en la vida del campesino?, ¿será un mecanismo para la subsistencia de la vida del campesino? Para darle respuesta a las preguntas planteadas abordaré a la autora Marguerite Bey, con el concepto de estrategia familiar de reproducción con el fin de entender la dinámica de las familias campesinas y sus estrategias.

Bey define de la siguiente manera a “las estrategias familiares de reproducción (EFR) son un concepto sociológico que se define por los objetos económicos, sociales, culturales y políticos que se fija una familia para responder a una situación dada y mejorar sus condiciones de vida y que además tienden a ser a largo o corto plazo”. (Bey; 1996: 69)

“[...] una estrategia familiar de reproducción es, ante todo una herramienta metodológica: es el resultado de una reconstrucción a partir de observación empírica. También es un concepto dinámico. Las estrategias familiares de reproducción constituyen un sistema, lo que significa que son interdependientes, las modificaciones en una implicando modificaciones, en todo o parte de las demás. Están igualmente, cronológicamente articulados en la medida que, en cada etapa del ciclo de vida de la familia, corresponden estrategias diferentes. (Bey; 1996:172)

Bey define a la familia campesina como una unidad de producción que concentra a todos los miembros (niños, bebés, adultos mayores, jóvenes etc.) que trabajan regularmente en ella para obtener una economía interna. Que va encaminada para satisfacer sus necesidades. La unidad de producción que es la familia tiene ciclos de vida donde se da el desarrollo económico para mejorar las condiciones de vida. La unidad de producción campesina desarrolló una variedad de estrategias; Bey plantea las siguientes estrategias campesinas: Las estrategias territoriales, las sucesorias, las matrimoniales, las educativas, las productivas, las profesionales, las políticas y las culturales. Mencionaré a cada una de las estrategias para después hacer una selección de las mismas con el fin de que me proporcionen las herramientas adecuadas para mi investigación.

La primera estrategia es la territorial (es el espacio cubierto por las actividades sociales, económicas y políticas de la familia), la tierra tiene un valor económico de ella se adquiere la producción para obtener su propio alimento y el sobrante se destina para la venta. La segunda estrategia es la sucesoria está orientada a garantizar la transmisión del patrimonio material a través de la herencia hacia los hijos. La tercera estrategia es la educativa es la herencia que se les pueda dejar a los hijos para toda la vida, también es una inversión a largo plazo su finalidad no es sólo económica sino también intelectual para el mundo moderno. La estrategia educativa tienen un repercusión en la unidad de producción, los hijos son enviados a estudiar a otros lugares lo cual trae como consecuencia que la unidad se quede sin mano de obra y recurra a la de contratación esto trae como consecuencia un gasto para la familia, pero tienen una recompensa cuando los hijos han terminado su carrera aportan para el campo y tienen una posición en el mundo moderno.

La cuarta estrategia es la productiva que está orientada a la inversión económica de la unidad campesina, no sólo tienen una producción de la agricultura y la ganadería sino que también depende del mercado exterior en la venta del producto campesino para la obtención de capital es una estrategia de largo y corto plazo. Retomo una cita sobre esta estrategia para entender el proceso.

“En Tomás, comunidad ubicada entre 3 300 y 4 800 metros de altura, se practica la ganadería extensiva (para lana, fibra y ganado en pie) en pastizales naturales alejados del pueblo”. En Casinta, comunidad ubicada entre 1 700 y 2 300 metros de altura, la ganadería bovina lechera se realiza en parcelas agrícolas sembradas con alfalfa, lo que limita su expansión. En los dos casos, la inversión económica en la ganadería es más fuerte que en la agricultura, pero, en contraparte, el rebaño constituye un ahorro disponible para cualquier eventualidad”. (Bey; 1988:179)

La quinta estrategia es la cultural, que está orientada al fortalecimiento del capital social y simbólico, y contribuye a la identidad cultural en la comunidad, ejemplo de ello es la organización de las fiestas religiosas del Santo patrón, la vestimenta y la lengua. La séptima estrategia es la política y es ante todo una estrategia al fortalecimiento del poder entre las relaciones del capital social simbólico tal es el caso de acuerdos y reglas con el objetivo de mejorar las relaciones de la comunidad y la modernización de la misma. La octava estrategia es la profesional y está encaminada a la diversidad de actividades económicas que se dan en la familia como es el comercio, artesanías etcétera, se orienta a las actividades que hacen fuera de la unidad doméstica económica. La novena estrategia es la matrimonial, que consiste en las alianzas sobre el casamiento entre los miembros de la propia comunidad para hacer su propia unidad doméstica.

Las estrategias antes mencionadas y propuestas por la autora Marguerite Bey, son fundamentales para mi investigación, sin embargo, no todas las estrategias planteadas por la autora me servirán, sólo las siguientes que mencionaré son primordiales para mi análisis: la estrategia territorial, la sucesoria, la educativa, la productiva, la política y la cultural, con el objetivo de percibir las estrategias que las familias de Nuevo Huixtán han desarrollado.

Para tener un panorama más amplio sobre el tema de las estrategias retomaré al autor Pierre Bourdieu con el tema de las estrategias de reproducción familiar. Para él las estrategias de reproducción o de sobrevivencia familiar²⁶ se comenzaron a utilizar desde los años setenta, sin embargo, cobraron una gran importancia en los años ochenta, con la implementación de las políticas de ajuste estructural en distintos países como fue el caso de México. Hubo interés por analizar los efectos de dichas políticas en situaciones de pobreza y en las acciones desarrolladas por las familias para su reproducción, y abordar la incapacidad del trabajo asalariado de una sola persona para cubrir las necesidades del grupo doméstico.

Pierre Bourdieu, argumenta que Las estrategias de subsistencia familiar están orientadas a la reproducción de la familia²⁷ es el sujeto y el núcleo de las estrategias de reproducción, a partir de las cuales se integran y articulan las acciones para garantizar la reproducción física y social de la familia campesina, con el objetivo de seguir presente en el mundo rural. Es importante ver la clasificación que Bourdieu hace para entender las estrategias de reproducción familiar: La primera estrategia es de inversión biológica (fecundidad y profilácticas), de esta estrategia depende el futuro de su patrimonio, ya que la familia decide el número de hijos que se propone a tener para nutrir a la familia y poder heredar o remplazar a la familia de inicio.

²⁶ Los estudios sobre estrategias familiares han aportado conocimientos cualitativos y cuantitativos acerca de las diversas actividades y acciones que las familias y los individuos en condiciones de pobreza despliegan con el objetivo de reproducirse y vivir cotidianamente (Arteaga, 2007) porque dan cuenta de procesos de orden económico, demográfico, político y social que determinan las estructuras de opciones de los individuos (Villasmil, 1998).

²⁷ Los hogares no son entidades estáticas, constantemente se reestructuran por razones internas, como nacimientos, fallecimientos, matrimonios, cuidado de los niños, conflictos materiales y la necesidad de mantener a los miembros más débiles como los ancianos(as). También se reestructuran por causas externas, como problemas de vivienda y de empleo. A corto plazo los hogares hacen las veces de "amortiguadores", pues reducen la vulnerabilidad de los individuos que se unen a ellos. A largo plazo la reestructuración puede producir un aumento o una disminución de la vulnerabilidad del hogar en conjunto, según la contribución financiera o laboral de los nuevos miembros. Los distintos integrantes de la familia cumplen múltiples roles a lo largo de su vida en relación con los cambios (jefe/a de familia; cónyuges, hijos, parientes y no parientes), pero con mayor número de integrantes consiguen reducir algunos riesgos y apoyarse mutuamente, logrando sobrevivir en condiciones de pobreza, como lo han hecho a través del tiempo. (véase en Moser, 1996).

Esta misma estrategia está acompañada por las cuestiones profilácticas²⁸ que se encarga de mantener el patrimonio biológico, asegurado ejemplo de ello es el goce de la buena salud de cada uno de los miembros y el cuidado de enfermedades que la familia puede tener con el objetivo de mejorar la calidad de vida, esta estrategia es de largo y corto plazo. La segunda estrategia es la testamentaria; está encargada de mantener seguro el patrimonio material entre las generaciones de cada familia, donde se hereda la tierra para el trabajo y al mismo tiempo hay un capital seguro para la unidad y de ellos depende que sea de largo a corto plazo. La tercera estrategia es la educativa y es de inversión de largo plazo y sólo se percibe como “capital humano”, donde los miembros salen de la unidad para mejorar su condición de vida, ya que se puede obtener un empleo mejor pagado, pero también está presente en el estrato social, se mejoran las relaciones sociales y tienen un panorama más amplio sobre sus derechos y obligaciones como miembros de una sociedad. La cuarta estrategia es de inversión económica, tienden a la perpetuación o el aumento del capital, bajo sus diferentes formas venta y compra con el mercado capitalista una relación constante con el producto y la venta del mismo. La quinta estrategia es de inversión simbólica y está orientada a la conservación o al aumento del capital económico y patrimonial. La sexta estrategia es de reproducción, no tienen una intención consiente y racional para el campesino, aquí se concentra el capital material y el económico. El sistema de estrategias de reproducción de una unidad doméstica depende de los beneficios diferenciales que puede esperar de las diferentes inversiones en función de los poderes efectivos sobre los diferentes mecanismos institucionalizados (mercado económico, mercado escolar, mercado matrimonial) que le aseguran el volumen y la estructura de su capital.

“[...] los sistemas de estrategias de reproducción social debe tomar en cuenta, por una parte, la composición del

²⁸ La palabra **profiláctica** procede del griego προφυλακτικός; de προφυλάσσειν, prevenir, precaver. Parte de la medicina que se ocupa de la conservación de la salud.

patrimonio que se ha de transmitir, es decir, *el peso relativo de las diferentes formas de capital*, y por otra parte, el estado de los mecanismos de reproducción (mercado, especialmente mercado del trabajo; derecho, especialmente derecho sucesorio o de propiedad; institución escolar y título escolar, etcétera). Por ejemplo, el peso determinante que posee el capital simbólico en el patrimonio de los campesinos kabilas (a causa de la tradición de indivisión de la tierra y del sitio conspicuo otorgado a los valores de honor, y por ende a la reputación del grupo) hace de esta sociedad una suerte de laboratorio que permite estudiar las estrategias de acumulación, reproducción y transmisión del capital simbólico: las estrategias que he analizado en torno a la transmisión de los nombres de los antepasados prestigiosos, o la importancia, a primera vista desmesurada, que se otorga a los juegos de honor se explican, sin duda, por el hecho de que la acumulación de capital simbólico, forma extremadamente frágil y lábil de capital, representa la forma principal de acumulación”.(Bourdieu;2002:39)

Los autores antes mencionados (Bey y Bourdieu) explican que las estrategias están insertas en el núcleo familiar del campesino. La estrategia biológica, profiláctica y matrimonial se explica de la siguiente manera: en la comunidad se concentran hombres y mujeres que realizan la alianza matrimonial con el fin de formar una familia para después nutrirla de hijos que pasarán a formar parte de la mano de obra familiar, para la producción de su economía, en cuanto a las cuestiones profilácticas la familia y sus miembros deben de gozar de una buena salud que se ve reflejada en el trabajo (no asalariado), haciendo posible la ganancia con la cosecha y la venta del producto.

La siguiente estrategia es la testamentaria o sucesoria: aquí la familia campesina hereda el patrimonio que ha adquirido a lo largo del tiempo (propiedades) a los hijos con el fin de tener un patrimonio seguro que les dará recursos, no sólo por la obtención de siembra sino que también por el valor económico que tiene, esta estrategia es de largo y corto plazo, todo depende de lo que la familia decida sobre ella.

Otra de las estrategias es la educativa, tiene una permanencia de largo plazo para los miembros de la familia, no sólo está orientada para obtener un mejor empleo y salario, sino que también abre las puertas a las cuestiones intelectuales donde se ve reflejada en tener voz ante la sociedad.

En cuanto a las estrategias políticas, cultural y simbólica están presentes de la siguiente manera: la cuestión política se basa en las reglas, prohibiciones y acuerdos tomados desde la propia comunidad como es la elección del comisariado, programas de gobierno y proyectos para la comunidad. En lo que respecta a lo cultural y simbólico están encaminados a la permanencia de su identidad, ejemplo de ello es los propios reconocimientos como indígenas, su vestimenta, lengua y religión.

Asimismo, para ampliar el concepto de familia, es necesario retomar al teórico Alexander Chayanov; economista ruso dedicado al tema del campesinado. Señalando, por un lado la existencia de formas económicas que no son capitalistas, es decir que realiza una crítica a las categorías “universales” de la economía política clásica aplicadas a todas las sociedades conocidas para explicar la dimensión “económica”.

Estableció las bases de una teoría que denominó como “sistemas económicos no-capitalistas”, ejemplo de ello es la economía campesina. Para este autor uno de los rasgos distintivos, esto es que marcan la especificidad de la “economía campesina” es el carácter familiar de la unidad de trabajo, como así también, el cálculo económico particular de este tipo de unidades que consiste en el logro de una relación de equilibrio entre el consumo familiar (los bienes necesarios para satisfacerlo) y el esfuerzo que ello requiere. El límite de la reproducción campesina estará definido por la intensidad de trabajo familiar (grado de autoexploración de la familia) necesario para satisfacer las necesidades de la unidad de producción.

Como define a la familia Alexander Chayanov “incluye a todas las personas que comen siempre en la misma mesa”. Las estrategias de subsistencia campesina están sumergidas en la unidad doméstica (la familia) y es la fuente principal del

desarrollo económico, el tamaño y la propia composición, hace posible los logros máximos y mínimos que se necesitan para la unidad doméstica. La mano de obra campesina no recurre a la fuerza de trabajo asalariada, la principal fuente se encuentra en la mano de obra de la propia familia, que es el elemento principal para llegar a la producción.

Estos componentes son indispensables para el desarrollo de las estrategias. Cada unidad doméstica está encaminada a satisfacer las necesidades que demandan los consumidores, por lo tanto “cada familia, según su edad, constituye en sus diferentes fases un aparato de trabajo completamente distinto de acuerdo con su fuerza, la intensidad de la demanda de sus necesidades, la relación trabajadora y la posibilidad de aplicar los principios de la cooperación compleja”.

(Chayanov; 1985: 55)

También señala que la unidad económica campesina tiene un ciclo de vida, el cual se explica de la siguiente manera, en un primer instante nos encontramos con la etapa de formación, donde la familia, está compuesta de hijos pequeños que aún no trabajan en la unidad económica y que al mismo tiempo trae consigo un aumento en el consumo. La segunda etapa se basa en la consolidación, aquí los hijos han alcanzado la edad laboral, por lo tanto, pasan a formar parte de la relación consumidor -trabajador, sin embargo, para la tercera etapa los miembros de la unidad económica, han alcanzado la edad suficiente para salir de la unidad familiar y comenzar a formar la propia. Por lo tanto, cada composición familiar define ante todo los máximos y mínimos de las actividades económicas.

En lo que respecta a las etapas de transición que pasa cada unidad económica, es evidente que entre la primera y la tercera unidad queda en sus puntos mínimos, puesto que en la primera hay una composición de hijos que aún no forman parte de la relación consumidor-trabajador, mientras que en la tercera se da la desintegración para formar una nueva unidad familiar. En estas etapas, no hay desarrollo económico.

En la segunda etapa, la unidad económica tiene sus puntos máximos pues, hay una gran concentración de mano de obra (no asalariada), los hijos han crecido y trabajan en las labores del campo, hay más mano de obra lo cual hace posible que se siembren más parcelas y tengan una mayor producción.

Para Chayanov, la unidad económica familiar está sujeta a satisfacer sólo las necesidades que demandan los consumidores, el único recurso es la propia familia, “es un modo de producción con su lógica interna, que se articula externamente con el capital”. “Definimos al no capitalismo como los diferentes tipos de unidades de producción-reproducción que se sitúa en el rango que separa al campesino que produce totalmente para el autoconsumo del trabajo asalariado puro.”

También, menciona que Las unidades domésticas tienen actividades en volumen²⁹ que constituyen a las actividades que realiza la unidad económica ejemplo de ello es la agricultura, la artesanía, la propia ganadería. Otro factor es el propio volumen de tierra³⁰ que cada unidad doméstica siembra, según su demanda de la unidad.

También en la lógica de la unidad doméstica está presente la autoexplotación de la fuerza de trabajo en la familia campesina y para ello es necesario ver el concepto de producto bruto y producto neto. Como producto bruto se entiende el total de ingresos que cada unidad doméstica recibe en un año ya sea de lo que se obtuvo de la agricultura, la artesanía o comercial. Como producto neto se entiende el restante o sobrante del producto bruto. El producto neto se determina por el incremento anual del valor material disponible para la unidad económica. La producción agrícola se da en el grado de intensidad de su trabajo y el capital (es la

²⁹ Para Chayanov por volumen de actividades económicas entendemos todas las formas de actividades económicas de la familia, como es la agricultura, la artesanía, el comercio. Cualquier otro enfoque de la actividad económica familiar es erróneo, puesto que el problema económico básico de la unidad de explotación agraria es una organización correcta y solidaria del trabajo del año estimulado por el simple requerimiento de la familia para cubrir su presupuesto anual y por el simple deseo de ahorrar o invertir capital si lo permiten las condiciones económicas del trabajo.

³⁰ El volumen de la explotación agraria depende del tamaño y composición de la familia [...] el límite más alto está determinado por la máxima disponibilidad de fuerza de trabajo familiar, y el más bajo por los medios mínimos de subsistencia de la familia[...]” (Chayanov, 1985, 63)

intensidad de relación entre el monto del capital fijo y el número de trabajadores de la unidad doméstica campesina).

Las unidades económicas campesinas aplican cierta intensidad en el trabajo, algunos campesinos producen en tierras infértiles, su producción y desgaste es menor, mientras que para otros campesinos que trabajan en tierra infértil, se da un mayor desgaste físico y no hay una producción satisfactoria, cada unidad familiar pone una intensidad diferente según su situación. El trabajo de los campesinos está ligado a las necesidades de los consumidores, la auto explotación de la familia campesina depende en su mayoría del grado de las necesidades de la misma, “El volumen de las actividades de la familia dependen totalmente del número de consumidores”.

Para Chayanov la familia es una unidad doméstica campesina que tiene un ciclo de vida donde se da su desarrollo económico, también es autosuficiente y tienen su propia mano de obra que no es asalariada y su lógica está encaminada a satisfacer las necesidades que demanda la unidad doméstica campesina, es independiente a la economía capitalista, sin embargo, hoy en día la familia continúa siendo una unidad doméstica económica que tiene su ciclo de vida, es autosuficiente y mantiene vigentes las siguientes estrategias: la de inversión biológica, matrimonial y profiláctica, la testamentaria o sucesoria, la educativa, la económica, la simbólica, la de reproducción y la política. Su lógica ya no es cerrada al mundo moderno, sino que está totalmente abierta al capitalismo y mantienen una relación constante para su economía.

El aporte que me dan los autores Bey, Bourdieu y Chayanov es el siguiente: la familia es la fuente medular para el funcionamiento del campesinado sin olvidar que las unidades desarrollan estrategias de largo y corto plazo, pero también, mantiene un vínculo constante con el capitalismo ya no son cerradas como lo plantea Chayanov son totalmente abiertas, por lo cual es necesario retomar a los siguientes autores Ana Paula de Teresa Ochoa, Armando Bartra y Rodolfo Stavenhagen, ellos han planteado el panorama sobre la relación que hay con el campesino y el mercado capitalista.

La autora Ana Paula De Teresa Ochoa clasifica y define al campesino como un tipo de unidad de producción totalmente fuera de la lógica capitalista, su organización es familiar de ahí surge la mano de obra que no es asalariada y las actividades económicas están encaminadas para la satisfacción de las necesidades extras que surgen de la familia. Sin embargo, mantiene una constante correlación con el mercado capitalista, y se debe a la venta y demanda de los productos campesinos.

La unidad doméstica familiar tiene una dinámica doble, por un lado está en su espacio socioeconómico donde se da la reproducción de los campesinos (comuneros o ejidatarios) y por el otro lado, está la relación con los medios capitalistas. Por lo tanto, las unidades económicas-domésticas campesinas, no deben contemplarse como unidades estáticas que no tienen ningún cambio, sino lo contrario, son unidades dinámicas que están constantemente en cambio. La unidad doméstica tiene dos variables; la primera está centrada a las condiciones internas (la unidad doméstica tiene el control inmediato) y las condiciones externas (están fuera del control de la unidad doméstica mercado capitalista).

“La familia, a partir de sus condiciones internas (relación C/T) y externas (acceso a recursos productivos, mercado de productos y mercado de trabajo), puede desarrollar distintas estrategias de reproducción. Estas estrategias varían a lo largo del ciclo familiar en la medida en que se altera el tamaño y composición de la familia. Otro factor de cambio en la dinámica de organización de la unidad doméstica proviene de la transformación del medio social y económico. En este sentido se puede hacer referencia a la célebre cita de Marx “Los hombres hacen libremente su historia en condiciones que no han sido libremente escogidas por ellos.” Las distintas estrategias que desarrollan las unidades domésticas no pueden analizarse únicamente a partir de las condiciones internas, sino que es necesario considerar las relaciones específicas que se establecen entre la dinámica interna de la unidad y a evolución del medio exterior”. (De Teresa; 1991: 146)

La familia campesina o también llamada unidad doméstica económica, tiene un ciclo y de ahí mismo surgen cambios como es el tamaño de la familia (los

integrantes pertenecientes) y la organización productiva (siembra, cosecha y venta). El elemento primordial de la unidad doméstica es la cantidad de recursos productivos que tienen como es la tierra, el ganado, los medios de producción y el propio mercado exterior; “El tipo y grado de desarrollo de las relaciones mercantiles, así como la existencia de diversas formas y canales de financiamiento de la producción, constituye para las condiciones de producción que delimitan e influyen y en algunos casos llegan a imponer, las opciones de organización de la producción de la unidad doméstica. Además, no olvidemos las distintas estrategias que desarrollan las unidades domésticas, como es la intensidad de relacionarse con el capital a través del mercado.

Cuando las unidades domésticas de producción y reproducción se insertan en la circulación del capital, las condiciones de la unidad internas juegan un papel secundario y menor, las actividades económicas dejan de depender de la mano de obra familiar. En cuanto la unidad doméstica comienza a tener relación con el mercado exterior, el tipo y grado de desarrollo es externo hay una remuneración de dinero para el campesino, y se debe para la venta del producto campesino en el mercado capitalista.

Las distintas estrategias que desarrollan las unidades domésticas no pueden analizarse únicamente desde la unidad interna, sino que es necesario explorar en las condiciones de mercado externo y sus relaciones. La intensidad de la serie de relaciones que mantienen con el capital a través del mercado.

Para entender más a fondo el proceso donde la unidad doméstica campesina se relaciona con el mercado capitalista es necesario retomar al autor Armando Bartra, escritor y analista dedicado al tema del campesinado y su relación con el capitalista.

En el modo de producción capitalista, la agricultura está severamente sometida al proceso de acumulación del capital global. La unidad de producción campesina en sí misma no es capitalista, pero sigue produciendo sin percibir la ganancia para la misma por lo cual, el precio de la venta del producto va a girar sobre el

capitalismo. El capital global comprará y pagará la producción agrícola a un precio menor al que pagaría por una mercancía capitalista y pondrá sus condiciones para la compra.

El campesino indígena constituye un modo de producción mercantil simple que está articulado al modo de producción capitalista en condiciones de subordinación. La producción mercantil campesina indígena es simple y sin valor ante los ojos del capital, sin embargo, cuando el capitalista ha adquirido el producto campesino indígena adquiere el valor de mercado capitalista, es altamente caro y está en el proceso de la compra y la demanda del mercado capitalista.

La lógica del capitalismo es la acumulación del propio capital, mientras que la lógica de la economía campesina se presenta como una serie de procesos de producción distinta, donde se basa en las necesidades que demanda la familia sin la acumulación del capital, sólo para satisfacer las necesidades extras que no se pueden solventar desde la unidad interna. La producción capitalista y el trabajo del mismo tienen inmediatamente una valoración en dinero y una explotación, sin embargo, la producción campesina no acumula capital y sólo se da la auto explotación en la misma unidad familiar para tener un excedente en la producción. “[...] la producción campesina como un proceso de trabajo concreto cuyo resultado es la producción de valores de uso y cuyo objetivo es la reproducción del propio producto no es más que la apariencia inmediata de la pequeña y mediana unidad de producción agropecuaria” (Bartra; 2006:243)

La relación desigual que se da entre el campesino indígena y el sistema capitalista. El capitalismo se presenta ante la producción del campesinado como único comprador y vendedor del mismo, en las reglas del mercado no debería de haber una desigualdad entre la compra y venta, ambos procesos tienen un valor de dinero. El valor de uso que proviene del capital y los que produce el campesino son diferentes, pero el intercambio se rige exclusivamente por sus valores, de modo que si este es desigual la clave debe estar en la naturaleza de las dos mercancías. Lo cual me lleva a hacer un análisis sobre la producción y mercantilización de producto del campesino.

El campesinado hace un intercambio con el producto (ganado) que lleva un valor de cambio y es de uso distinto al del mercado capitalista. La mercancía del capital tiene un valor y una plusvalía (podemos definir una plusvalía como el beneficio obtenido como resultado de una diferencia positiva entre el precio al que se compró un bien y el precio de su venta en una operación o transacción económica). En cuanto a la mercancía del pequeño campesino, no es portadora de la plusvalía aunque si la contenga, ya que la lógica no es la acumulación del capital, sólo es la adquisición de dinero para solventar los gastos extras de la familia campesina. El campesino y el capitalista se relacionan y se enfrentan en el mercado como productores de mercancías, pero que tienen un valor diferente uno de otro.

El campesino se muestra incapaz de imponer el precio del valor de su mercancía ante el capital, por lo cual la mercancía está sujeta por la imposición de las reglas del mercado del capital. La lógica del campesino es vender (ganado, café, artesanías etc.) para obtener un capital, el cual tiene el único fin de comprar algo que falte en la unidad familiar o en el campo, mientras que el capital, vende para realizar una ganancia que será útil para la acumulación del capital que se ve reflejada en su riqueza.

El capital como comprador es muy inteligente, baja los precios de las mercancías a través de la compra ya sea por las condiciones del lugar, de la propia mercancía y de quien los vende; impone todo mientras que un campesino sólo vende para subsistir. Sin embargo, el producto del campesino que ya se incorpora al mercado capitalista se transforma a una mercancía que se vende al mercado con el objetivo de obtener capital. La venta del producto campesino y la compra por el mercado capitalista, es portadora de plusvalía sólo para el capital.

“Si el capital como vendedor sólo cede sus productos para realizar una ganancia, el capital como comprador sólo los adquiere si puede generar con ello una plusvalía. El campesino en cambio, adquiere medios de trabajo para incorporarlos a un proceso de producción cuyo objeto es la reproducción del propio producto, y tendrá que adquirirlo en la medida en que no pueda garantizar de otra manera su

reproducción. El que su consumo producto genere o no plusvalía, no entra en sus consideraciones sustantivas”.
(Bartra; 2006:247)

El campesino como clase explotada y generadora de las ganancias del capitalista. El campesino no sólo vende (ganado y café) sino que también, compra una gran parte importante de sus medios de producción como es, la semilla, el fertilizante, la maquinaria y debe pagar por los peones que le ayudan a sembrar, desyerbar, cosechar y desgranar etc. Y en algunas ocasiones paga por almacenar su producto y el transporte que llevará la producción campesina a la venta. Todos los elementos que utiliza el campesino para la producción implican dinero y en la venta del producto se tendría que recuperar, sin embargo, no sucede así se saben obligados a ajustarse al mercado capitalista y nunca están para imponer sus precios. Aquí se da la explotación: el campesino invierte más de lo que gana en la producción. Por lo cual los campesinos se ven obligados a obtener capital por otro lado, ya sea en el trabajo asalariado, remesas y de los propios programas del gobierno.

“La relación del campesino con el capitalismo no sólo es de transferencia de valores sino también de explotación, y esta última categoría expresa la esencia de la articulación, en tanto que no se reduce a la circunstancia sino que incumbe también a la producción del sentido estricto. La producción campesina está basada en la unidad del trabajo y los medios de producción, de tal modo que cuando el campesino se ve sometido como comprador y vendedor a un intercambio desigual el mismo sujeto, en tanto que productor, está siendo sometido a una relación de explotación por la que se le escapa parte de su trabajo cristalizado en producto”(Bartra; 2006: 246)

El campesino vende su fuerza de trabajo porque le hace falta el ingreso para la unidad familiar con el objetivo de obtener un salario para solventar los gastos faltantes. Las unidades domésticas campesinas de México son autosuficientes mezcladas con el trabajo familiar y con el mercado capitalista en una relación desigual.

[...] la economía campesina es un todo complejo constituido por diversas actividades orgánicamente entrelazadas y no

hay una lógica específica para cada una de ellas sino que están reguladas por la racionalidad del conjunto. Sin embargo, la unidad campesina de trabajo y consumo no es más que el soporte de un proceso productivo subsumido en el capital y definido ante todo por su condición de trabajo explotado. Esta explotación que se consume a través de diversos mecanismos de intercambio desigual, es también un todo complejo constituido por diversas transferencias orgánicamente entrelazadas”. (Bartra; 2006:257)

La unidad económica campesina vende su excedente para poder adquirir los bienes que no tiene. La fórmula que usa Bartra para entender este proceso se basa en lo siguiente, el campesino tiene $MERCANCÍA = DINERO = MERCANCÍA$ (M-D-M) mientras que para el capitalista la fórmula se basa en $DINERO = MERCANCÍA = DINERO$ (D=M=D). Ambos se necesitan, uno tiene la materia prima y el otro el capital.

Otro autor importante que analiza la situación del campesino y el capitalismo es Rodolfo Stavenhagen, él plantea y define que en América latina se da la existencia de dos sociedades diferentes y cada una de ellas tiene sus dinámicas propias y se relaciona entre sí. La sociedad tradicional agraria (arcaica, estancada o retrograda) y la sociedad moderna (urbanizada, industrial, dinámica y capitalista). Ambas sociedades son el resultado de los procesos históricos y la relación constante una de la otra.

“[...] “dos sociedades” son el resultado de un único proceso histórico, y por qué las relaciones mutuas que conservan entre sí las regiones y grupos “arcaicos” o “feudales” y los “modernos” o “capitalista” representan el funcionalismo de una sola sociedad global en la que ambos polos son partes integrantes.” (Stavenhagen; 2010:14)

La sociedad tradicional campesina es la base de la producción del mercado capitalista sin obtener ganancias, sólo para satisfacer las necesidades básicas que demanda la familia campesina, mientras que para el capitalista es la fuente que genera su capital. Las relaciones de intercambio de la sociedad campesina y capitalista.

“Estas relaciones de intercambio son desiguales porque el indio participa siempre como productor y consumidor, siempre vende barato y compra caro, no pudiendo influir en la determinación de los precios; por su parte, el ladino siempre es el comerciante, el intermediario, el acreedor. En la ciudad se concentra la producción regional, allí se distribuye la producción artesanal e industrial, aunque esta actividad son funciones de la ciudades en general, en este caso acentúan el desequilibrio económico “por el bajo nivel de la producción agrícola, el alto costo de las mercancías traídas de otras regiones [...]”. (Stavenhagen; 2010:7)

Otra parte importante sobre el tema de estrategias es la terminología de indígena. La población de mi análisis es indígena perteneciente al grupo étnico de los tzotziles y tzeltales, campesinos del ejido de Nuevo Huixtán, Chiapas. Para abordar el concepto de indígena, retomare al autor Arturo Warman, dedicado al tema del campesinado particularmente con el término indígena. El concepto de indio se refiere a una identidad que comparte un grupo social, para el siglo XIX nos cuenta el autor Reed Nelson que durante la guerra de castas en el estado de Yucatán se comenzó a utilizar el término de indígena a los pobladores mayas para distinguirlos de los indios alzados.

“[...] el concepto de indígena abarca una sola etnia, lo que supone que practican la misma cultura, que comparten usos, costumbres y creencia, que son muy parecidas. Nada más lejos de la verdad. En México aplicamos el concepto indígena a una enorme variedad de identidades étnicas. No sabemos si hay una raza indígena, pero tampoco sabemos si hay una mestiza, otra blanca y otra negra; la raza humana tiene más de prejuicios que de ciencia. No hay una lengua indígena, son muchas. Actualmente se hablan 62 según el recuento del Instituto Nacional Indigenista, en el pasado fueron más. No son dialectos de una misma lengua; son idiomas diferentes, ininteligibles entre sí, algunos tan distintos como el chino y el español.” (Warman; 1972:11)

El término de indio es una gama de agrupaciones de identidades culturales distintas, con diferencias entre ellas mismas y con sus vecinos no indígenas. Ser indígena está marcado ante la sociedad como diferente no sólo en la vestimenta, en la lengua, color y región, es una identidad que la propia sociedad hace con el objetivo de distinguir al otro. Warman, aborda el concepto de indígena desde la

perspectiva de Guillermo Bonfil. Término empleado por los conquistadores para agrupar a los seres humanos que encontraron en el Nuevo Mundo a los que en un inicio llamaron naturales. En la época colonial el término indígena se dio bajo la influencia del pensamiento racista y evolucionista aplicándolo a grupos pobres y rurales dando un grado de superioridad cultural. Retoma textualmente a que se le llama indio:

“El concepto de indio es súper étnico: se aplica a todas las etnias originarias del Nuevo Mundo a las nativas o aborígenes pese a la impresión de esos términos. Es un concepto estructural que se refiere a la posesión de un conjunto entre otros grupos de la sociedad, más cercana de los conceptos de casta o clase política que establece restricciones y subordinaciones específicas, obligaciones particulares en una formación estatal. Agrupa a los descendientes reales o supuestos de los grupos que ocupan el territorio Mexicano antes de la conquista por los españoles. Ese vínculo con las poblaciones originarias tiene mucho peso, es definitivo. Tanto así que no se aplica el concepto étnico a los grupos de catalanes, franceses o italianos establecidos en el país; se le considera y llama “colonias”. Son grupos étnicos los choles, mazahuas o huastecos, los indígenas. Decir ético o indígena en México es casi equivalente.” (Warman; 1972: 21)

Los autores antes mencionados son fuente importante para la presente investigación que lleva por título Estrategias de subsistencia de las familias campesinas del ejido Nuevo Huixtán, Chiapas. De los aportes teóricos que proponen los autores antes mencionados, son la definición de lo que es una estrategia y su variable de la misma. Por lo tanto la estrategia de reproducción familiar campesina está definida por las cuestiones económicas, sociales, culturales y políticas, con el objetivo de mejorar las condiciones de vida. Las estrategias de subsistencia de las familias campesinas pueden ser de largo a corto plazo esto se debe a las decisiones que cada familia campesina tome sobre la permanencia. La familia campesina también llamada unidad doméstica por el teórico del campesinado Alexander Chayanov, es la base y fuente principal del desarrollo de las estrategias de subsistencia. La unidad doméstica campesina tiene un ciclo o etapas de desarrollo importantes para la sobrevivencia y la

economía, son autosuficientes y cuentan con su propia mano de obra que no es asalariada. La sociedad tiene dos vertientes en el mundo rural conformado por campesinos no sólo mestizos sino que también son indígenas como es el caso de los ejidatarios de Nuevo Huixtán. Es por ello que las unidades económicas domésticas desarrollan distintas estrategias para la sobrevivencia en el mundo moderno, por lo cual la unidad económica doméstica familiar no sólo depende de su propia autosuficiencia interna sino que también del mercado capitalista. La producción que el campesino indígena ha generado desde la unidad doméstica tiene la variable de ser mercantilizada al mercado capitalista con el objetivo de tener capital para satisfacer las necesidades extras que demanda la familia. Y para mantenerse en el mundo capitalista la unidad doméstica campesina indígena la combate con las siguientes estrategias: La estrategia de reproducción, inversión biológica y profiláctica orientada a la reproducción humana donde la familia se propone a tener los hijos suficientes que formarán parte de la economía y la permanencia de la misma. La segunda estrategia está estrechamente vinculada a la anterior, es la testamentaria o hereditaria, asegura y transfiere el patrimonio material para los hijos que ha adquirido la familia campesina a lo largo de su vida y es la fuente de una economía a largo plazo, según lo decida la unidad doméstica. La tercera estrategia es la educativa, la familia campesina hace posible que la mayoría de los hijos salgan a estudiar para la adquisición de nuevos conocimientos, no sólo con el objetivo de mejorar su condición económica sino también intelectual y poder enfrentar las condiciones del mundo urbano capitalista. Esta estrategia tiene una consecuencia en la unidad doméstica económica: los hijos salen de la familia y no forman más de la mano de obra para la economía familiar, se vuelven un gasto extra para la familia y al mismo tiempo al no tener mano de obra familiar hay que contratar peones que también demandan dinero. La educación es una estrategia a largo plazo. La cuarta estrategia es la productiva o de inversión económica. Está orientada a la producción y distribución de los medios del campesino para la mercantilización, con el objetivo de obtener capital para la satisfacción de los gastos que demande la familia campesina. Ejemplo de ello es la siembra de maíz, frijol, café, ganado, frutas, verduras o artesanías. De

esta misma estrategia surge la relación con el mercado capitalista ya que la familia campesina no puede entenderse como unidades cerradas rústicas y alejadas del mundo moderno capitalista. El mundo del campesino mantiene una relación constante y desigual en cuanto al producto que vende. La unidad económica campesina no forma parte de un modo de producción capitalista, es parte de él por la dominación ejercida sobre ella. La unidad campesina se encuentra subsumida dentro del sistema económico dominante el cual impone su propia lógica en la venta y la compra de los productos del campesino.

Por ejemplo el campesino indígena de Nuevo Huixtán vende el ganado y el café para la obtención de dinero y poder comprar lo que demande la unidad doméstica (ropa, comida, medicamentos, insecticidas, alimento para ganado, vacunas etc) y en el mundo del capitalino se reproduce la siguiente lógica para que el campesino pueda adquirir los bienes antes mencionados, necesita dinero, para la obtención de la mercancía. En la lógica del campesinado la fuerza de trabajo empleado para la producción de ganado y café no tienen valor. El campesino valora su propia fuerza de trabajo y cuantifica tanto su inversión como sus efectos, pero no lo hace atribuyéndoles un precio ni mucho menos el que deriva del mercado capitalista. Mientras que el capitalista sí valora la fuerza de trabajo como un elemento de la producción que implica dinero.

Los recursos de la unidad doméstica campesina son: la fuerza de trabajo de todos los integrantes de la familia (niños, mujeres, adolescentes, adultos mayores), Los medios de producción (tierra, ganado, trabajo) son el vehículo y la condición para ejercer de manera independiente su fuerza de trabajo y la relación con ellos, más que de propiedad, es de apropiación mediante el proceso laboral.

Para poder observar y analizar las estrategias de subsistencia familiar es necesario hacer observación participante, entrevistas a la población del ejido de Huixtán para poder identificar la unidad doméstica, su ciclo de vida y las estrategias que desarrollan las familias campesinas indígenas.

II.1 ESTRATEGIAS DE SUBSISTENCIA DE LAS UNIDADES DOMÉSTICAS CAMPESINAS INDÍGENAS DEL EJIDO DE NUEVO HUIXTÁN, CHIAPAS.

En el anterior capítulo abordé a los teóricos Marguerite Bey, Pierre Bourdieu, Alexander Chayanov, Ana Paula de Teresa, Armando Bartra, Rodolfo Stavebhager y Arturo Warman, con el fin de tener herramientas y conceptos para el presente análisis, sobre las estrategias de subsistencia de las unidades domésticas campesinas indígenas del ejido de Nuevo Huixtán. Las estrategias que están presentes en las unidades domésticas campesinas son la estrategia de inversión biológica (fecundidad y profilácticas). en dos unidades domésticas del ejido de Nuevo Huixtán, la estrategia testamentaria o hereditaria, la estrategia educativa, la estrategia productiva o de inversión económica, la estrategias de subsistencia desarrolladas por las mujeres campesinas, la estrategia política, cultural simbólica.



Familia tzotzil de Nuevo Huixtán, Chiapas (Moshán)

II.2 LA ESTRATEGIA DE INVERSIÓN BIOLÓGICA (FECUNDIDAD Y PROFILÁCTICAS) EN DOS UNIDADES DOMÉSTICAS DEL EJIDO DE NUEVO HUIXTÁN.

La comunidad de Nuevo Huixtán está concentrada por unidades domésticas para poder identificar la estrategia de inversión biológica tomare a la unidad doméstica campesina indígena de apellido Moshán Hernández es originaria de la comunidad de Chigtón municipio de Huixtán perteneciente a la región de los Altos de Chiapas, el jefe de familia el señor Miguel Moshán Bolom migro para tierra nacional en los años de 1945 y se estableció en la región de la Selva Lacandona justo en la localidad de Nuevo Huixtán perteneciente al municipio de Las Margaritas, Chiapas.

Para poder identificar la estrategia de inversión biológica en Nuevo Huixtán se identificaron dos familias de la comunidad ambas de apellido Moshán. A continuación se hace una descripción de la estrategia biológica.

La unidad económica familiar se conformó en un inicio por el Señor Miguel Moshán Bolom y su esposa Micaela Hernández Vázquez, quienes se unieron en matrimonio que se identifica como estrategia de inversión biológica consiste en la procreación de hijos que formarán parte de la unidad doméstica campesina indígena.

La unidad familiar económica tiene tres etapas o procesos para su formación, ante la comunidad, la primera etapa se basa en el número de hijos que cada unidad está dispuesta a tener aquí los hijos son pequeños y consumidores de la unidad no tenían ningún aporte sobre ella, está conformada de hijos pequeños. La segunda etapa se constituye cuando los hijos que se procrearon ya están en la edad laboral que se traduce en el trabajo y consumo en esta etapa la unidad doméstica familiar Moshán Hernández comenzó a tener un crecimiento económico. La familia tiene una gran cantidad de mano de obra, se siembra más extensión de milpa y se cosecha más producto, satisfaciendo las necesidades alimenticias de la familia.

Hay suficiente sustento económico para la satisfacción de gastos extras que demanda la familia indígena, Moshán Hernández. La unidad doméstica comienza a desarrollar nuevas estrategias para obtener más recursos y poder solventar otros gastos que se generan en esta etapa. La unidad económica tiene mano de obra joven que es fundamental para sembrar, cosechar y cuidar el ganado. El trabajo se reparte entre los miembros de la unidad. Los recursos que se genera en esta etapa son muy fructíferos ya que satisfacen las necesidades de los miembros como es la ropa que visten, el calzado y de los gastos de la casa como es el pago de luz, alimentación y medicamentos para el ganado.

En cuanto a la tercera etapa es la de consolidación y se basa en cada uno de los integrantes de la familia cuando salen del núcleo familiar para formar el propio, la mayoría de los hijos e hijas más grandes forman la propia unidad mientras que el hijo o hija más pequeña es quien remplazará a los padres, se encargará de cuidarlos. El señor Felipe Francisco Moshán Hernández es el hijo más pequeño que reemplazó a los padres, hoy en día, la unidad doméstica campesina del señor Felipe Francisco Moshán Hernández está conformada por sus padres, su esposa y sus tres hijos, de los cuales sólo uno es hombre. Estos hijos ya forman parte del trabajo-consumo, sin embargo, sólo forman parte de esta unidad económica cuando están de vacaciones y se debe a que están estudiando lejos del ejido. Esta situación conlleva a Felipe Francisco Moshán Hernández no sólo trabaje en la unidad económica familiar (cría de ganado, cosecha de café y siembra de maíz), debe de buscar otra actividad para obtener más dinero y poder solventar los gastos extra de ambas unidades. La etapa de la estrategia se da cuando el hijo o la hija más pequeña remplazan a la unidad de formación, sin embargo en la familia Moshán Hernández es evidente que va hacer difícil que remplacen a la unidad pues que los hijos viven fuera de ella.

Mi pápa es el señor Miguel Moshán Bolom y mi mamá es Micaela Hernández Vázquez, ellos tuvieron cinco hijos de los cuales yo soy el más chico y mi nombre Felipe Francisco Moshan Hernández y soy el responsable de ver a mis padres así me dicta la ley de los hombres. Mi familia está conformada por mi esposa Serafina Aguilar Pérez y cuatro

hijos que son Laura Moshán Aguilar (abogada y está casada), Guillermina Fabiola Moshán Aguilar (enfermera y está casada), Sandra Moshán Aguilar (soltera y estudió trabajo social) y Francisco Felipe Moshán Aguilar (soltero y estudia Ingeniería) ninguno de ellos vive aquí en Huixtán desde que comenzaron a estudiar están en Comitán ahí tienen su trabajo sólo vivo con mi esposa y mis padres. (Testimonio de Felipe Francisco Moshán Hernández)

Para esta familia es difícil solventar los gastos con la producción de la unidad familiar, no basta con la cosecha de maíz, es aquí es cuando se comienzan a desarrollar nuevas estrategias que los llevan a obtener un recurso más para poder resolver los gastos que demandan los integrantes de la familia. Estos mecanismos están en la propia ganadería, sin olvidar que también están sujetas al mercado exterior que fija la demanda y el precio.

“[...] el estímulo básico de la familia trabajadora para la actividad económica es la necesidad de satisfacer las demandas de sus consumidores, y dada que sus manos son el medio principal para ello, debemos esperar, ante todo que el volumen de la actividad económica de la familia correspondan cuantitativamente en forma aproximada a estos elementos básicos en la composición de la familia. (Chayanov; 1985: 56)

Para Chayanov, la unidad económica familiar está sujeta a satisfacer sólo las necesidades que demandan los consumidores, el único recurso de ellos es la mano de obra de la propia familia, “es un modo de producción con su lógica interna, que se articula externamente con el capital”.

Desde la perspectiva del teórico Alexander Chayanov, las unidades económicas familiares son cerradas y autosuficientes, no necesitan del mercado exterior, sin embargo, hoy en día las unidades campesinas tienen relación con el mercado capitalista, es imposible que exista una unidad puramente campesina autosuficiente y cerrada. Las unidades domésticas, campesinas mantienen una relación doble, la primera esta en las condiciones internas de la unidad (la extensión de tierra, el cultivo a sembrar, la tecnología que se implementa etc.), en cuanto a las condiciones externas se encuentra la venta de ganado, frijol y café que esta su precio sujeto al mercado capitalista de esto depende su compra. La

unidad Moshán Hernández, tienen una relación estrechamente vinculada con el mercado exterior con la venta del ganado, el café y el trabajo asalariado.

La segunda familia es de apellido Moshán Olguin. Está conformada por el señor Miguel Moshán Cruz y la señora Margarita Olguin Rubio; ellos tienen siete hijos de los cuales cinco son hombres y el resto son mujeres, todos ellos viven fuera de la unidad doméstica campesina indígena. Abelino Moshán Olguin es ingeniero Agrónomo, Rogelio Moshán Olguin y Lorenzo Moshán Olguin viven en Estados Unidos no son ilegales ellos tienen licencias para trabajar en Estados Unidos de Americanos (E.U.A), ellos trabajan con maquinaria pesada en el campo y sólo cada ocho meses hacen una visita a sus padres, el más pequeños de los hijos hombres es Mauricio Moshan Olguin es el único que vive en Nuevo Huixtán trabaja en la abarrotera pero no vive con los padres. En cuanto a las mujeres esta Dominga Moshan Olguin, vive en el municipio de las Margaritas, Florinda Moshán Olguin vive en Comitán de Domínguez y es enfermera, Elvia Moshán Olguin vive en Ocosingo y es maestra de la telesecundaria. La unidad doméstica Moshán Rubio tienen la estrategia de inversión biológica se constituyó de hijo que formaron parte del trabajo consumo sin embargo, ninguno de ellos ha remplazado a la unidad doméstica campesina de formación, ningún hijo o hija se ha hecho cargo de la unidad, la única persona que vive con los Moshán Olguin es su nieta hija de su último hijos, está nieta es quien ve por los abuelitos no sólo para ayudarlos en las labores del hogar sino que también del campo. El seños Miguel Moshán Cruz sigue trabajando en el campo siembra la milpa, cosecha y cuida las matas de café, el frijol, sin olvidar la cría de ganado.

Yo siembro cinco hectáreas de café, de las cuales me sale una producción de 60 a 70 bultos, de los cuales utilizo un bulto y mieda para mi consumo familiar y nos dura todo un año mi café es orgánico el resto de mis bultos son vendidos a CONCAFÉ a veces lo tengo que llevar a Comitán o vienen por el hasta Nuevo Huixtán. Un bulto pesa entre 40 a 50 kilos y el kilo me lo pagan en 35 pesos por lo tanto yo obtengo por un bulto la paga de 14000 pesos. Para mi frijol yo destino dos hectáreas de las cuales me salen quince bultos y sólo me quedo cinco para mi consumo y sacar semilla para volver a sembrar. Por lo tanto sólo destino 9 hectáreas para mi

consumo familiar y el resto se vende con el fin de tener dinero y solventar gastos que salen. A mí no me ayuda ninguno de mis hijos ya que todos tienen familia que mantener y no viven con migo yo debo contratar trabajadores guatemaltecos que me ayuden a cosechar y laborar en el campo. En cuanto al resto de mis hectáreas que son 11 están destinadas para potrero tengo seis reses y un semental con dos caballos que son los que me ayudan a arrear el ganado casi no tengo mucho pues estoy solo y con ello me doy abasto. En algunas ocasiones las tengo que vender por alguna necesidad que tenga ya sea de enfermedad o porque el gasto de la siembra es mayor, los compradores vienen hasta Nuevo Huixtán, para nosotros es muy difícil llevarlos a Comitán es más gasto, nosotros batallamos con el ganado también implica mucho gasto ya que aquí en tierra caliente hay enfermedad como es el colmoyoc, la garrapata³¹, fiebre y el derrengue hay que fumigar constantemente y vacunar el ganado si no se muere y hay pérdida, estos gastos los tengo que solventar yo. No hay gobierno ni programa que nos ayude, algunos de los compañeros gestionan proyectos para el apoyo del ganado como fue SINIGA pero deben viajar hasta Comitán y Tuxtla yo casi no me meto en esto ya que no puedo dejar mi trabajo como campesino a mí me es más fácil solventar los gastos aunque son muy caros y mis hijos no viven en Huixtán ya tienen su vida sólo está mi esposa Margarita y mi neta Guadalupe Moshán Velásquez que está estudiando la primaria ya está en sexto de primaria ella le ayuda a mi esposa a hechar tortilla y hacer las labores del hogar. Otra de mis fuentes de ingreso es mi farmacia y está ubicada enfrente del Centro de Salud de aquí me ayudó poco mis hijas que están en Margaritas y Comitán me trae los medicamentos cuando me visitan y le explican a mi nieta para qué son. (Testimonio de Miguel Moshán Cruz).

³¹ Las infestaciones de garrapatas (*Rhipicephalus (Boophilus) microplus*) y enfermedades que transmiten (babesiosis y anaplasmosis) causan grandes pérdidas económicas en México. Esto es debido a la pérdida de peso, disminución de la fertilidad, daños de la piel, tratamientos para garrapatas, babesiosis y anaplasmosis, Varias opciones de control para las garrapatas se han establecido como son el uso de acaricidas, genotipos de ganado resistente, programas de control y erradicación regional, control de la movilización de animales infestados por garrapatas, manejo de pasturas. Las garrapatas se distribuyen principalmente en las zonas tropicales y semitropicales del país. Las garrapatas son parásitos que se alimentan exclusivamente de sangre de forma temporal, pasando de unos días a varias semanas prendidas en el hospedador. Se considera que las garrapatas son, después de los mosquitos, los vectores más eficaces de bacterias, virus, protozoos y nematodos que afectan tanto a animales de compañía como a los humanos.

La familia es la fuente principal de la unidad doméstica en ella se forma la alianza del matrimonio para después conformarla de hijos que son la fuente principal de la economía campesina y que al mismo tiempo ellos forman la propia para la subsistencia una estrategia de inversión biológica. La unidad doméstica campesina no sólo se basa en la autosuficiencia sino que también de ella mismos se desprenden las estrategias para la sobrevivencia en el mundo actual algunas de ellas son de corto y largo plazo.

I.3 LA ESTRATEGIA TESTAMENTARIA O HEREDITARIA.

El surgimiento de las siguientes estrategias en la unidad familiar económica. La estrategia testamentaria o hereditaria, basada en el patrimonio material que la familia ha adquirido. La familia campesina principalmente el jefe de la unidad hace su a horro para la adquisición de bienes materiales como es el caso de propiedades, ganado o números de comuneros o ejidatarios. Para la adquisición de estos bienes el jefe de familia es el encargado con el fin de que la unidad doméstica familiar tenga una estabilidad a largo plazo sin embargo, no siempre se da de la siguiente forma algunos hijos conservan la herencia del patrimonio por tiempo indefinido mientras que otros sólo por algún tiempo esta estrategia contienen dinero para la unidad familiar.

La comunidad de Nuevo Huixtán está conformada por campesinos que adquirieron su patrimonio por datación del gobierno a continuación está una lista de campesinos y mujeres que llegaron en los años de 1964.

El Primer grupo de familias originarias de la comunidad de Chigtón, municipio de Huixtán que se estableció en Nuevo Huixtán el 19 de marzo de 1964.

- 1-Manuel Martínez Lara
- 2-Sebastián Pérez
- 3-Nicolás Huer Lara
- 4-Sebastián Vázquez Martínez
- 5-Miguel Vázquez Martínez
- 6-Micaela Lara Moshan

-
- 7-Alonso Lara Moshan
 - 8-Manuel Martínez Lara
 - 9-Pedro Bolom Vargas
 - 10-Agustín Huet González
 - 11-Sebastián Gutiérrez Pérez
 - 12-Manuel Bolom Moshan
 - 13-Alonso Vargas Bautista
 - 14-Lucia Vargas Cruz
 - 15-Nicolás Tom Vargas
 - 16-Antonia Pérez Vargas
 - 17-Miguel Pérez Vargas
 - 18-Lucia Martínez Gómez
 - 19-Micaela Bolom Vargas e hijos
 - 20-Sebastián Sánchez Moshán
 - 21-Agustina Pérez Vázquez
 - 22-Nicolás Martínez Lara
 - 23-Manuel Vázquez Gómez

Segundo grupo de familias que llego en 1965.

- 1-Pedro Moshán Hernandez y Micaela Pérez
- 2-Manuel Moshán Bolóm y Lucia Martínez Hernández
- 3-Miguel Moshán Bolóm y Micaela Hernández Vázquez
- 4-Sabastian Moshán Bolóm
- 5-Agustin Cruz Bolóm
- 6-Nicolas Moshán Bolóm y Antonia Pérez Huet
- 7-Pedro Moshán Bolóm y Lucia Martinez Icó
- 1-Andrés Bermudes Moshán y Lucia Martínez Hernández
- 2-Alonso Bermudes Bolóm
- 3-Manuel Álvarez Álvarez
- 4-Nicolás Hernando Pérez y Micaela Bermúdez Cruz
- 5-Manuel Hernández Pérez y Antonia Moshán Cruz
- 6-Manuel Bermúdez Moshán
- 7-Manuel Vázquez Lara
- 8-Manuel Moshán Hernández y Lucia Vargas Martínez
- 9-Miguel Moshán Cruz y Margarita Olgúin
- 10-Manuel Moshán Cruz y Petrona Hernández Pérez
- 11-Nicolas Moshán Hernández
- 12-Agustin Vázquez Pérez
- 13-Miguel Vargas Martínez y Micaela Lara López
- 14- Nicolás Vargas Martínez y Sebastiana Hernández Vargas
- 15-Nicolas Chishan Pérez y María Pérez Pale
- 16-Nicolas Bolóm Moshán
- 17-Sebastian Eusebio Vázquez Tom y Agustina Hernández Pérez

18-Lucia Hernández Pérez

Tercer grupo de familias que llegaron a Nuevo Huixtán en el año de 1966

- 1-Nicolas Vázquez Pérez y Lucia Sánchez Moshán
- 2-Diego Vázquez Álvarez y Manuela Pérez Hernández
- 3-Pedro Icó Bolóm y Petrona K'ulej González
- 4- Sebastián Pérez Vázquez y Lucia Santiz Pale
- 5- Manuel Vásquez Bolóm y Agustina Gómez Tom
- 6-Pedro Vargas Gómez y Petrona Gómez

Los tres grupos de familias que llegaron a formar la comunidad de Nuevo Huixtán, no heredó, ni compró la tierra fue dotación por el gobierno Chiapaneco, es un patrimonio que hoy en día heredan a sus hijos y de ellos depende su permanencia como herencia.

I.4 LA ESTRATEGIA EDUCATIVA.

La educación es un derecho humano básico y el cimiento para un desarrollo más sostenible, inclusivo y justo. La educación es el proceso que aspira a preparar a las generaciones nuevas para reemplazar a las adultas que naturalmente se van retirando de las funciones de la vida social. La educación es la fuente básica donde se conserva y se transmite la cultura con el objetivo de asegurar su continuidad y permanencia en la sociedad. La educación forma parte de los siguientes ámbitos desde la posición personal, laboral, social, política y cultural. La educación es una herencia que cada uno adquiere por gusto y que le da un estatus en la sociedad para siempre.

La educación es una de las estrategias con mayor sustento para la comunidad de Nuevo Huixtán siempre se ha tenido en mente que la educación es un patrimonio que cada uno adquiere por gusto y tienen una permanencia de largo plazo en la vida de cada uno. La educación es el pilar para la vida, desde el forjamiento del ejido se ha procurado que todos los miembros de la comunidad tengan la oportunidad de estudiar y mejorar no sólo las condiciones de vida, sino que también al propio ejido con nuevos ideales para una modernización, si no que también para mejorar su pensamiento y contribuir con ideales nuevos a la propia

comunidad con el objetivo de tener una visión más amplia del mundo, y tener herramientas para exigir, pedir y gestionar proyectos para la comunidad.

Hoy en día el ejido de Nuevo Huixtán está conformado por tres niveles de educación que el Estado, el Gobierno Federal y el Estatal han procurado gestionar es el Jardín de niños, la Primaria y la Telesecundaria, desde el nacimiento del ejido los y las pobladoras han procurado que cada integrante de la comunidad tenga la oportunidad de estudiar con el fin de mejorar las condiciones de vida de los niños y niñas en la vida moderna.

“Mi padre que fue uno de los fundadores del ejido se ha procurado por que al ejido no le falte educación y se debe a que en el mundo moderno urbano uno debe de saber sus derechos y obligaciones para exigir y defenderse de los atropellos que la gente de la capital que pueda decir y hacer, así como también es bueno el leer para sacar proyectos que el gobierno de sino de lo contrario uno, ni se entera y por ley por ser mexicanos eh indígenas tenemos derecho en pedir para mejorar las condiciones de vida de la familia o del propio ejido” (Testimonio de Felipe Moshán Hernández)

Para la comunidad de Nuevo Huixtán la educación es la fuente y la llave para la vida moderna ya que se adquieren conocimientos y habilidades que el mundo moderno y capitalista.

II.5 LA ESTRATEGIA PRODUCTIVA O DE INVERSIÓN ECONÓMICA.

GANADERIA

El avance de la ganadería en México y su transformación capitalista tiene un punto de partida y éste se da en la época del Porfiriato. La ganadería comienza a comercializarse y expandirse hacia los sectores privados. Su desarrollo se ve reflejado en un crecimiento constante durante todo el periodo que comprende el modelo de industrialización por sustitución de importaciones hasta la crisis de 1982, con la aparición de una profunda recesión de la actividad, cuyas causas inmediatas tienen que ver con los subsidios a los insumos forrajeros, precios de la carne, crédito y demandas. Sin embargo, la modernización de la ganadería abarca la producción de leche, carne y sementales. Para los años de 1989 se desarrolla el Programa de Transición hacia la Autosuficiencia Lechera (propuesta de la iniciativa privada) que comienza a favorecer a los productores de leche con base en créditos para repoblar el hato lechero con vacas especializadas. En cuanto a la carne, hay un sector que comienza a engordar y tecnifica su explotación, hay un mejoramiento genéticamente en su hato y se crean frigoríficos regionales que les permiten vender la carne en canal directamente a las grandes cadenas comerciales de la capital y la exportación.

La ganadería en el Estado de Chiapas se visualiza desde la época de la conquista hasta el siglo XX, fue una de las actividades productivas de las haciendas y ranchos, además se le consideró una herramienta para impulsar el desarrollo económico. Sin embargo, la apertura de los mercados nacionales bajo el Tratado de Libre Comercio de América del Norte (TLCAN) afectó a la ganadería contribuyendo a la descapitalización y el estancamiento.

“La ganadería ha tenido importancia en Chiapas desde los tiempos de la Colonia y se ha encontrado, desde entonces, en la base de buena parte de los conflictos en el agro. Lo nuevo ha sido la expansión acelerada, como en toda el área tropical, con un constante aumento de la superficie de pastizales a costa de la frontera agrícola y también de las

áreas selváticas del estado. Lo que no es nuevo es la forma de explotación extensiva sobre la que este producto se viene desarrollando. El crecimiento acelerado del número de ganaderos y la forma extensiva de explotación se refuerzan mutuamente y contribuyen por igual a lo que ya casi se puede llamar ganaderización del estado” (Ovalle; 1989: 70)

Chiapas está en un contexto donde hace competencia con el mercado capitalista, la estructura del sistema capitalista impone eleva precios del producto, mientras que el campesino debe ajustarse. México, ha firmado el Tratado de Libre Comercio con Estados Unidos y Canadá, sin olvidar que también tienen acuerdos con los países de Sudamérica, Europa y Asia. Estos acuerdos han traído graves desequilibrios y problemas en México, en especial con los campesinos. Hoy en día los campesinos están ubicados en el mundo del capitalismo, los campesinos producen para el mercado capitalista; La ganadería Chiapaneca es muy importante para la economía de México y de las familias campesinas indígenas.

Hoy en día la ganadería Chiapaneca sigue vigente y predominante la explotación de ganado en pie, hace posible una de las estrategias de subsistencia de las unidades económicas familiares indígenas para obtener un excedente que satisface las necesidades que la misma demanda. La comunidad de Nuevo Huixtán es una zona ganadera ubicada en la zona selvática, se distingue por la gran variedad de riqueza biológica y la dispersión de la población, sólo cuenta con la ruta de comunicación que es la carretera fronteriza. La ganadería es una estrategia para las unidades domésticas campesinas indígenas de corto plazo. Los jefes de familia se encargan de la producción y el cuidado del ganado ellos son los que deciden cuanto tiempo y cuantas reses son las que venden. Son muy autónomos en esta estrategia.

La dinámica del ganado en Nuevo Huixtán se da de la siguiente manera se adquiere un número de reses que se crían en potreros su alimentación está basada en pasto en algunas ocasiones se basa en alimentos balanceados, sin embargo esto implica dinero que deben solventar los productores. Los 75 ejidatarios indígenas crían ganado, sin embargo sólo cinco de ellos cuentan con 30 cabezas de ganado, haciendo una suma total de 150 cabezas de ganado

bovino,³² el resto de los campesinos cuenta con unas 15 a 25 reses. Cito un testimonio de un campesino de Nuevo Huixtán.

Yo tengo 30 cabezas de ganado que vive en el potrero donde nos dotaron de tierra ahí tengo cercado para que el ganado coma y se mantenga sólo, nosotros no tenemos dinero para comprar alimento, se mantienen de la propia selva ya cuando tienen unos 3 años, los compradores son de Veracruz y México, nosotros no vamos al mercado de Comitán es más caro pues hay que pagar el lugar y el transporte y no tenemos para eso, hasta aquí vienen los coyotes que son los que nos pagan sin ir a perder el tiempo en otro lugar, es mejor” (Testimonio del señor Yeudiel Gordillo Méndez)

Estos campesinos indígenas ganaderos forman comisiones que salen de la comunidad para vender el ganado a los mercados más cercanos de la localidad, como es el caso de la Ciudad de Comitán de Domínguez y Palenque, sin embargo han experimentado que se gastaba más de lo que se obtiene. Los campesinos indígenas que han decidido vender su ganado deben tener en cuenta lo siguiente: contar con el servicio de transporte para mover el ganado y posteriormente deben pagar el lugar donde se hará la venta, no hay nada seguro puede que se venda o no el ganado y si la venta es exitosa el capital obtenido de ella ya está comprometido. Se debe pagar los viaticos del viaje, el lugar donde se vende el ganado y el transporte que lo llevara.

Los campesinos indígenas de Nuevo Huixtán convocaron a reuniones con el objetivo de ya no hacer más viajes, los gastos eran altos y no había ganancia se acordando que la venta sería en el propio ejido. Quien comprarían el ganado serían los llamados coyotes quienes se dedican a comprar ganado a mayoría de ellos vienen de la región de Veracruz y la Ciudad de México, son los encargados de comprar el ganado, pues llegan hasta el propio ejido de Nuevo Huixtán para hacer la compra.

El ganado de los campesinos indígenas de Nuevo Huixtán tiene un precio menor al del mercado capitalista uno de los principales factores se debe a la ubicación

³² Información proporcionada por el agente municipal Yeudiel Gordillo Méndez

geográfica de la zona su única fuente de comunicación es la carretera fronteriza que conecta con Palenque y Comitán. Esto hace que los llamados coyotes aprovechen para la compra de ganado barato. El campesino indígena está condicionado por los compradores se compra muy barato sobre las condiciones del capitalista siempre dispuesto a pagar menos por el producto, el campesino se ve obligado a esas condiciones no cuenta con transporte, ni con el lugar de la venta mucho menos con los viáticos para el viaje y nada es seguro en la venta, por lo cual se ve satisfecho cuando se hace la compra en el propio ejido aquí el campesino no gasta nada de capital su dinero por la venta del ganado es segura sin gastos extra pero muy barato.

La ganadería del Estado de Chiapas, ha tomado una fuerza muy importante para la economía de los campesinos de la región, está posicionada en el ámbito nacional e internacional. Hoy en día, se tiene una producción de 2.6 millones en producción de ganado. Los campesinas de Huixtán han agregado en sus estrategias de subsistencia a la ganadería, como punto central de la economía campesina, haciendo favorable la venta de ganado para los ranchos ganaderos de Veracruz que después tiene como destino final llegar a la Ciudad de México para el consumo de los capitalinos.

Chiapas es el principal proveedor de ganado para la engorda nacional, al norte del país con un volumen de 300 mil becerros al año, que luego se exporta en canal a los Estados Unidos, mientras que la porcicultura, no se cuenta con presencia de enfermedades. Moreno Cossío, refirió que en la entidad se tiene una extensión de 2.8 millones de hectáreas, 73 mil unidades de producción y un hato de 2.6 millones de cabezas, la ganadería en Chiapas ocupa el tercer lugar nacional, alcanzando una producción de 120 mil toneladas anuales de carne de bovino y 423.6 millones de litros de leche con valor en conjunto de 6 mil 800 millones de pesos anuales. (Ovella; 2000:65)



Fotografías del ganado del ejido Nuevo Huixtán, Chiapas

El ganado que habita el ejido es de la raza Brahman³³ ideal para la producción de carne en países de condiciones tropicales caso de Huixtán y es utilizado como una opción válida para la producción de leche, en especial en sistemas de doble propósito al cruzarlo con ciertas razas especializadas.



Fotografías del ganado del ejido Nuevo Huixtán, Chiapas

La exitosa expansión de la genética Brahman no sólo ha beneficiado a los criadores, sino que además, los ganaderos comerciales han recibido el beneficio directo al implementar programas de cruzamiento con la raza, con lo cual se han logrado nuevos estándares de calidad y rentabilidad, porque es importante la selección de ganado por las condiciones del clima ya que no pueden sobrevivir y si son productores de carne o leche. Otra de las razas en el ejido es el ganado

³³ El árbol genealógico del actual ganado Brahman, se remonta al siglo XIX en los Estados Unidos, país en donde se suele usar este nombre genérico para referirse a los diversos tipos de ganado cebuino. Autores como Joe A. Akerman Jr. cuentan cómo se formó la raza en ese país a partir de 1860 y con múltiples cruces entre diversos ganados *Bos Indicus*, importados directamente de la India. Se dice que la mezcla efectuada durante décadas incluyó el aporte de las razas Guzerá, Nelore, Krishna Valley, además del Gyr. Posteriormente se añadió un componente Red Polled y Red sindhi, razas que fueron introducidas en diferentes épocas a Norteamérica. Tomado de la revista Cebú.

Gyr³⁴ procedente de la península de Kathiawar en la India, región de clima muy cálido, suelos muy pobres y secos. Los campesinos indígenas de Nuevo Huixtán crían al ganado Braman y Gyr, con los siguientes fines; estos ejemplares necesitan menos pasto y se adaptan fácilmente al clima tropical y tienen un doble propósito: lechero y de carne.

Los campesinos indígenas crían su ganado para la venta con el fin de obtener dinero que les hace falta en la unidad doméstica. Nunca obtienen más ganancia sobre su ganado, quien obtiene las ganancias es el comprador pues es el que esta insertado en el mercado capitalista.

Los compradores capitalistas adquieren el ganado con un doble propósito son para la leche y la carne obteniendo una economía completa en la venta. Como se lleva la venta del ganado en Nuevo Huixtán los campesinos indígenas venden el ganado en pie a los coyotes o intermediarios. Una res se cotiza entre unos 5000 a 6000 pesos, mientras que el precio de carne en pie vendida por el mercado capitalista está en 42 pesos el kilo y en canal en 66 pesos el kilo. El capital que obtiene el campesino indígena por la venta de su ganado es desigual en comparación con el capitalista, que lo compra por lo tanto se da una economía de desnivel; los capitalistas obtienen una ganancia muy alta. Si hacemos los cálculos de un bovino que pesa 400 kilos lo multiplicamos por 42 que es el precio del mercado, nos da un total de 16,800, por lo tanto es muy evidente que aquí el único que se beneficia es el capitalista a costas de los campesinos indígenas. Una relación desigual en la compra y venta del producto. Cito una tabla donde se muestra el precio de la res en pie y en canal en el rastro del frigorífico de Chiapas.

³⁴ Se sabe que los primeros ganados Gyr en América fueron llevados a Brasil, país en donde se difundió ampliamente por todo el continente. De hecho a la raza Gyr fuera de la India, se la encuentra principalmente en Brasil, Colombia, México, Panamá, Nicaragua, Honduras, Costa Rica, salvador, Paraguay, entre otros.

Bovinos: Mercados Nacionales:



Información de Ganado en Pie en México.

Precios de Bovinos Ganado en Pie por Fecha

Ganado:	Bovino ▼
Rastro:	Chis. : TIF 78 Frigorífico del Sureste ▼
Origen:	Todos los Origenes ▼
De que Día:	23 ▼ / Mar ▼ / 2018 ▼ al Día: 23 ▼ / Mar ▼ / 2018 ▼
Formato:	Normal (Sólo Página web) ▼ <input type="button" value="Exportar a Excel"/>
<input type="button" value="Ver Consulta"/>	

\$Hoy **NUEVO**
Precios
del Día de Hoy.

Lo más Consultado

- [Precios de Frutas y Hortalizas](#)
- [Precios de Hoy](#)
- [Cuadro de Precios mensual por día](#)
- [Precios de Cárnicos \(Res, cerdo, ovejas, cabras\)](#)
- [Mercados del Exterior Precios en Estados Unidos](#)

Chis. : TIF 78 Frigorífico del Sureste						
Bovinos						
Precios de Ganado en Pie por Fecha						
Del día: 23/03/2018						
Precios por Kilogramo						
Origen	No.de cabezas	Peso promedio (kg)	Precio novillo (\$/kg)	Precio novillona (\$/kg)	Precio vaca (\$/kg)	Precio toro (\$/kg)
Chis. : TIF 78 Frigorífico del Sureste						
Fecha: 23/03/2018		Volumen de Sacrificio: 39				
Chiapas	39	458	42.00	-	36.00	37.00
Total	39					

Tabla con fecha del 23 de marzo del 2018

II.6 CAFÉ

El café es un producto ligado al mercado internacional, “Cada año se consumen en el mundo una cantidad cercana a los 100 millones de sacos de café, con una cantidad de 60 kilogramos de café verde, los cuales son producidos en los países de América Latina, Asia y África. (Pérez; 2000:1).

Para los años de 1949 se da un giro sobre el café en México con la creación de la Comisión Nacional del Café, su objetivo es incrementar las áreas dedicadas al cultivo y proporcionar servicios de asesoría en la producción, pero dejando la tarea de comercialización del grano a las grandes compañías privadas. Desde 1973, se incrementa la participación estatal en la cafecultura mexicana, con la reestructuración del Instituto Mexicano del Café, más conocido como INMECAFÉ.

El Consejo Mexicano del Café, establece que en México hay 12 de sus estados productores del café y Chiapas ocupa el primer lugar nacional. La variedad de café que más se produce en el estado y en la república Mexicana es: “arábica” (*Coffea arábica*), el cual se cultiva casi en su totalidad en pendientes escarpadas, bajo árboles de sombra y con un uso muy limitado de agroquímicos, características que lo hacen un cultivo ambientalmente verde por excelencia.

“En el ciclo cafetalero 1998-1999, en Chiapas se produjeron un millón 551 mil 180 sacos de 60 kg de grano, es decir, casi el 33% de todo lo producido en el país. Más de 80% de este café se exporta principalmente a Estados Unidos. Chiapas es también el de este café se exporta principalmente a Estados Unidos. Chiapas es también el principal productor nacional de café orgánico, lo cual sitúa a México como el primer productor mundial de este tipo especializado”. (Barrera; 2000:4)

Para los campesinos indígenas de Nuevo Huixtán Chiapas, es difícil mantener y vender el producto del café en el mercado global. Los precios son bajos y baratos. El campesino indígena incrementa la producción, invierte en fertilizantes y en algunas ocasiones pide préstamos para mejorar su economía, sin embargo no resulta así, no se obtienen las ganancias deseadas ya que se gasta más de lo que

se obtienen de la venta. Este problema es exacerbado por los intermediarios que se aprovechan de los agricultores desinformándolos sobre los precios, haciendo evaluaciones deshonestas de la calidad de los granos, y manipulando los sistemas de peso. Con una carencia de alternativas para acceder a los mercados, los agricultores se ven forzados a menudo, a entrar en situaciones comprometedoras en donde acaban por vender sus productos a muy bajo precio, o incluso con pérdidas. El café como cultivo y producto de los campesinos indígenas de Chiapas está estrechamente ligado al mercado capitalista, los pequeños productores han sufrido de manera importante los efectos de la liberalización del mercado y de la concentración del capital, se han venido impulsando y desarrollando una serie de acciones alternativas para poder sobrevivir a las nuevas condiciones, e incluso poder seguir aprovechando a la producción cafetalera como motor de desarrollo comunitario y regional.

La producción de café de la Selva Lacandona, representa una estrategia de comercialización de los ejidos de Nuevo Huixtán. La producción cafetalera tiene una comercialización demandante para los capitalistas el modelo de negocio ha permitido que la operación no sólo sobreviva sino que crezca, aún a través de periodos en los cuales los precios del mercado internacional del café han caído considerablemente y desfavorecen al productor indígena, sin embargo, se sigue produciendo y vendiendo el producto ya que es una fuente monetaria para la unidad económica campesina a largo plazo.

El cultivo de café en el ejido de Nuevo Huixtán se comenzó a cultivar “[...] en los años de 1978 se cosechaban unos 80 bultos de dos hectáreas, en esa época no teníamos plagas, entre varios campesinos juntábamos el total de bultos para llevarlos a vender a la Ciudad de Comitán nos repartíamos los gastos pues era más barato, en ocasiones venían a comprar el café hasta el ejido por los coyotes o el propio Instituto Mexicano del Café venía a comprarlo tenía su oficina en Amparo Agua Tinta”.³⁵ Hoy en día los campesinos de Huixtán cultivan café de las

³⁵ Información proporcionada por el campesino indígena Miguel Moshán Cruz.

siguientes especies Borbón³⁶, Caturra Roja³⁷ y Cardamomo³⁸ en una superficie que va de una hectárea a una media hectárea haciendo un total de siembra de 50 hectáreas de todos los campesinos indígenas de Huixtán. El proceso de la

³⁶ La variedad Bourbon se supone ser una mutación natural de variedades que fueron surgiendo de la primigenia especie, Coffea Arábica, en Etiopía y Yemen. De esa especie Arábica surgieron la variedad Typica, que se convirtió en el arquetipo de la gran mayoría de variedades que han venido evolucionando desde Etiopía; y la variedad Bourbon, la que surgió en la Isla de Bourbon, a donde fueron a parar los primeros cafetos que le fueron obsequiados al monarca francés, Luis XIV. Según una versión histórica, cuando el Tratado de Utrecht pone fin a la Guerra de Sucesión Española en 1714, el Burgomaestre de Amsterdam, le envía al monarca francés un cafeto de regalo. Los holandeses habían sacado de contrabando una semilla del Puerto de Moka, en Yemen, y lo habían plantado en Ceilán y Java, en donde ya lo cultivaban comercialmente para 1690. De ahí llevaron varios cafetos a Amsterdam y uno de esos fue a parar al que ahora se llama Jardin des Plants en París, por orden de Louis XIV. Se dice que fueron 24 árboles de café que le enviaron al monarca francés desde Yemen, y que de París fueron llevados a la Isla Bourbon, en donde 9 años después la variedad llamada Bourbon se mutó a partir de los cafetos de Arábica originales. Entre 1860 y 1870, esta maravillosa especie se expandió de la Isla Bourbon hacia Centro América, Colombia y Brasil. Los Bourbones son árboles de porte alto, necesitan podas para poder regular su crecimiento, en las condiciones de la finca son altamente productivos, son cafés de buena dulzura con aromas y sabores frutales y acaramelados. Son recolectados en un óptimo estado de maduración, sometidos a un proceso de fermentación controlada que ayudan a obtener una taza redonda, compleja y de sabor equilibrado.

(Gastronomia & Cia 2015, "El Cardamono", <http://www.gastronomiaycia.com/2008/07/15cardamomo/>, fecha de consulta 08 de diciembre del 2017)

³⁷ Son mutantes de la variedad de café "Borbón" propagado en Brasil, es introducida al Perú a través de la ex Estación Experimental de Tingo María (1950). Su constitución plantifica es de porte enano, destacan por su alta productividad, pero también requieren de constantes podas productivas y debida fertilización; esto sin dejar de mencionar, que su tamaño de grano comparado al Typica, es relativamente pequeño. En la mutante roja de Caturra, los frutos adquieren un color rojo vinoso a la madurez, mientras que en la mutante amarilla, un color amarilleado; esta última ha mostrado algo más de productividad, pero menor retención de los frutos maduros con relación a la "Caturra roja" (Su calidad en taza es excelente)

(Gastronomia & Cia 2015, "El Cardamono", <http://www.gastronomiaycia.com/2008/07/15cardamomo/>, fecha de consulta 08 de diciembre del 2017)

³⁸ El cardamomo es una planta originaria de la India y Sri-Lanka, cuyos frutos se comercializan desde antes de la era cristiana. La planta es una hierba alta, tipo arbustiva, con rizomas tuberosos y fuertes que producen entre ocho y veinte tallos que no producen flores y los tallos productivos que no crecen más de 1 m de alto, en los cuales se producen las capsulitas con las semillas, que es la parte comercializable de la planta. Por su contenido de aceites esenciales y su agradable aroma, se utiliza mezclado con el café y también en pastelería, para cosméticos y para aromatizar licores. Al cardamomo se le atribuye efectos medicinales como: digestivo, ayuda a eliminar gordura y también es considerado como afrodisíaco. Sus múltiples usos han hecho de esta especie, a nivel mundial, la segunda de mayor valor después del azafrán. Costa Rica posee condición.

(Gastronomia & Cia 2015, "El Cardamono", <http://www.gastronomiaycia.com/2008/07/15cardamomo/>, fecha de consulta 08 de diciembre del 2017)

siembra del café se realiza como policultivos, sistemas de cultivos múltiples, en los cuales dos o más especies de plantas se siembran con el objetivo de tener un cultivo complementario y favorable entre las plantas. Los cafetaleros están bajo la sombra de los árboles de Chamul³⁹ y frutales (mango y plátano), una hectárea de tierra puede tener una concentración de mil matas, la labor de los campesinos indígenas es el cuidado de cada una de estas matas de las plagas.

La cosecha de café tiene dos periodos al año: la primera se da en junio y julio y la segunda en el mes de noviembre y diciembre, con respecto al corte de los granos aquí los miembros de la familia incluyendo las mujeres van al corte y en algunas ocasiones se contrata a otros campesinos para la cosecha, muchos de ellos son Guatemaltecos.

El cultivo del cardamomo llegó a México hace aproximada mente unos quince años, sin embargo, su llegada al ejido de Nuevo Huixtán fue hace cinco años por *Joselin Aguilar Hernández que se casó con un Kanjobal (Guatemalteco) que sabía trabajar el cardamomo y él nos enseñó a producirlo y labrarlo, para el 2005 Joselin sembró 500 matas y las acompañó, con plátano para darle sombra, las matas son traídas de Guatemala y cuestan dos pesos, lo difícil es trabajarlas y que te den fruto, tarda dos años, en cada mata se obtienen de entre cuatro a cinco kilos (testimonio de Joselin Aguilar Hernández)*

³⁹ Árbol dominante dentro del dosel del bosque, que alcanza alturas de 40 m, con un diámetro sobre las bambas entre 60 a 80 cm. Copa redonda y amplia. Tronco recto, cilíndrico con raíces tablares hasta 2 m de altura. Corteza externa de color café rojizo, textura delgada algo escamosa o en placas con lenticelas, corteza interna de color rojizo claro, sabor amargo y textura fibrosa (vidriosa). Hojas simples, alternas, elípticas, de borde crenado con estípulas y pecíolos pequeños. Flores pequeñas y dispuestas en corimbos terminales. Fruto en drupa ovoide y comestible. (393)

II.7 LA ECONOMÍA FAMILIAR DE LAS MUJERES DE NUEVO HUIXTÁN.

Las mujeres campesinas⁴⁰ tienen un papel muy importante en la unidad doméstica campesina son las administradoras de los recursos monetarios, dan la alimentación, el cuidado de los hijos como la ayuda en las labores del campo y la educación.

A nivel mundial, las mujeres constituyen en el 43% la mano de obra agrícola en países en vías de desarrollo, su presencia es clave en el sistema alimentario, a pesar de que las condiciones en que desarrollan sus actividades no son las más favorables⁴¹. La causa de ello son las normas sociales que limitan las opciones disponibles para las mujeres. Estas normas reducen la productividad agrícola de mujeres y les implica costos económicos y sociales más amplios; por ejemplo, ellas no pueden firmar directamente contratos de producción, recibir créditos o acceder a ciertos subsidios porque no disponen de un control seguro sobre la tierra, la fuerza familiar y otros recursos necesarios para garantizar un flujo productivo constante. No obstante, ellas desarrollan diversas estrategias de sobrevivencia.

La reproducción de la vida en las unidades domésticas, el desarrollo de actividades productivas, la lucha contra panoramas adversos de índole doméstica, productiva, comunitaria, etcétera, son, entre muchas otras, las funciones principales que desarrollan las mujeres del campo mexicano. Las mujeres campesinas indígenas están en un entorno poco favorable con el que se enfrentan mediante estrategias de sobrevivencia y adaptación. El papel que ellas desempeñan es de vital importancia, sobre todo en el sistema alimentario el cual comprende vínculos como la producción, distribución y consumo de alimentos.

Las mujeres comparten con el resto de la población rural la problemática general del campo mexicano y la de su propio género por el solo hecho de ser mujeres.

⁴⁰ La población agrícola de México es menor en comparación con la población urbana del país. Según el Censo de Población y Vivienda del 2010, la población rural equivale a 22.2% de la población total del país (estimada en 112 millones 336 mil 538 habitantes). Cabe mencionar que 50.4% de la población rural del país son mujeres, mientras que los hombres representan 49.6%.

⁴¹ Dato tomado del Censo de población y Vivienda del 2010.

Las mujeres indígenas rara vez son dueñas de la tierra que cultivan y a menudo tienen poco acceso a crédito y financiamiento, capacitación agrícola, educación y nuevas tecnologías, factores que podrían ayudarles a mejorar su producción, sin olvidar que por lo general a las mujeres se les excluye de la toma de decisiones, de modo que se desaprovecha su conocimiento y su experiencia.

Las mujeres campesinas indígenas reciben tierra en calidad de viudas o tutoras de varones menores de edad y sólo como guardianas temporales del derecho agrario, mientras sus hijos asumen la mayoría de edad. Se atribuye esto al hecho de que la costumbre en las sociedades campesinas no siempre concibe a las mujeres como titulares de la tierra por derecho propio. Lo que indica que la dinámica de la tierra es independiente del marco constitucional de tierras ejidales, por lo menos en lo que se refiere a los derechos de las mujeres. Sin embargo, si forman parte del trabajo agrícola.



La señora Esperanza cocinando para el almuerzo

II.8 ESTRATEGIAS DE SUBSISTENCIA DESARROLLADAS POR LAS MUJERES CAMPESINAS

La situación precaria que viven las mujeres campesinas las ha llevado a desarrollar estrategias para subsistir, las cuales van desde aumentar sus recursos disponibles e ingresos económicos hasta ser artesanas o vender su fuerza de trabajo, es decir, pueden aumentar los recursos para subsistir si destinan tiempo para trabajar en jornales, si también comercializan algún producto o bien cuando reciben apoyo de algún programa como es el caso de OPORTUNIDADES, hoy en día PROSPERA. Todo ello sin duda ayuda al aumento de los ingresos, pero de igual forma aumenta la carga de trabajo de las personas integrantes del grupo, específicamente de las mujeres.

Las mujeres campesinas indígenas, amas de casa, no sólo está encargadas de hacer las labores del hogar, el cuidado de los hijos y la ayuda que proporcionan en ir a la milpa a desyerbar, sino que también están obligadas a contribuir con la alimentación de la familia no sólo se dedica a “echar tortilla” sino que también debe de responsabilizarse de la crianza de animales (pollos) que es indispensable para su dieta y alimentación de la unidad familiar económica de Nuevo Huixtán.

El papel que desempeñan las mujeres campesinas indígenas en Huixtán, es de vital importancia, sobre todo en el sistema alimentario el cual comprende vínculos como la producción, distribución y consumo de alimentos, en términos generales, las actividades que desempeñan las mujeres se basan en las del hogar, la educación de los hijos e hijas, el cuidado de los miembros adultos de la familia, también, están las productivas como son el trabajo en la parcela (desyerbe, desgrane del maíz, el secado del café y en algunos casos el propio cuidado del ganado, la producción de artesanías y las juntas en comunidad. Las artesanías que las mujeres indígenas de Huixtán hacen, son las blusas bordadas para la venta, y son comercializadas ya sea que las vendan en la propia población, o las lleven hasta la cabecera municipal a las tiendas de artesanías.

Para las mujeres campesinas indígenas, diversificar su producción y sus ingresos es la producción de traspatio. Ellas realizan una gran variedad de tareas, pero la parcela, la casa y su traspatio siguen siendo espacios articuladores de la vida y el trabajo familiar. Para completar la economía y la dieta de cada una de las familias

de Nuevo Huixtán las mujeres tienen cierta cantidad de aves de corral, principalmente gallinas de rancho, que son exclusivamente para el consumo de la familia y en ciertas ocasiones hay venta para obtener unos pesos. En el 2003 la Comisión Nacional para el desarrollo de los pueblos indígenas dio un recurso a un grupo de mujeres del ejido de Nuevo Huixtán el cual consistió en pollos de granja para la alimentación de la familia.



Foto de la Señora Micaela y Leydy asoleando el café.

II.9 LA ESTRATEGIA POLÍTICA, CULTURAL Y SIMBÓLICA. PROGRAMAS DE GOBIERNO (PROCAMPO, PROSPERA, PROCEDE)

México es un país lleno de cambios, no sólo geográficos, urbanos, económicos y políticos sino que también en sus propias reformas que han lanzado los gobiernos,

ejemplo de ello es la modificación de las reformas para el campo mexicano; lleva más de treinta años de despojo, no sólo intenso sino también consagrado por las leyes y las instituciones. La reforma institucional impuesta durante los gobiernos de Salinas y de Zedillo cumplió un papel importante: hacer funcionales nuestras leyes y nuestras instituciones al nuevo ciclo de expansión del capitalismo en el campo, para la autora Blanca Rubio se llama “la nueva fase agroalimentaria global”. Con estas reformas se integró, el país al mundo global, los alimentos pasaron a la exportación con el instrumento del neoliberalismo, para lograrlo fueron con la contrarreforma agraria, la apertura comercial, principalmente a través del TLCAN, la política bancaria-financiera que llevó a la quiebra a miles de productores de ahí nació el Barzón, formidable movimiento que apoyaba a los productores de baja y alta producción, con el objetivo de hacerlos más productivos y rentables, los de baja producción estarán respaldados por (Procampo) y los de alta, serán condenados a las políticas de compensación social ante el mercado capitalista. Con el avance de la globalización y los países de mayor economía como es el caso de Estados Unidos Americanos y las múltiples empresas transnacionales sólo tienen un fin incluir al campo mexicano en la modernización y la globalización, lo cual fue y sigue siendo un plan sin futuro que sólo afecta a los campesinos y a la economía del país y para borrar esas marcas se han lanzado programas como es el PROCAMPO, PROSPERA y PROCEDE.

II.10 PROCEDE

Para el día 7 de noviembre de 1991 se instaura un programa de modernización neoliberal del campo, el gobierno mexicano reformó la ley agraria con el propósito de permitir e inclusive promover la privatización de la tierra ejidal, anteriormente

inalienable. La nueva ley agraria de 1992 buscó aumentar los incentivos a la inversión y mejorar el funcionamiento de los mercados de tierras y de trabajo en las áreas rurales. El PROCEDE tuvo sus inicios a finales de 1992 con el objetivo de dar una certificación de tierra y la propia regularización de la misma con la única finalidad de que los campesinos tuvieran un patrimonio seguro para la familia.

La ideología que hoy en día se tiene sobre la tierra según el Banco Mundial es la de la propia seguridad en la tenencia y se basa en la llamada “nueva reforma agraria” impulsada por el Banco Mundial como una “reforma agraria de mercado”. El Banco Mundial propone las siguientes propuestas: “1-Dar a los ejidatarios títulos sobre sus parcelas independientemente de su tamaño. 2-Simplificar y clarificar los límites de la pequeña propiedad privada y su uso. 3- Eliminar las restricciones de los ejidatarios para la renta de sus parcelas y para contratar mano de obra. 4- Permitir a los ejidatarios vender sus tierras a otros miembros del ejido. 5- Mejorar el manejo de las tierras de uso común. 6-Otorgar el crédito directamente a los ejidatarios individuales sobre la base de su historial crediticio y no al ejido en su conjunto. 7- Proveer el crédito en efectivo y permitir a cada ejidatario decidir sobre los insumos a comprar y los cultivos a sembrar”⁴².

El PROCEDE está coordinado con las siguientes instituciones directamente: la Secretaría de la Reforma Agraria (SRA), la Procuraduría Agraria (PA), el Instituto Nacional de Estadística, Geografía e Informática (INEGI) y el Registro Agrario Nacional (RAN), todas estas instituciones deben de participar para la titulación de propiedad.

La llegada del PROCEDE al ejido de Nuevo Huixtán fue el día 27 de octubre del 2006 con talleres que impartieron las siguientes instituciones: la Secretaría de la Reforma Agraria (SRA), la Procuraduría Agraria (PA), el Instituto Nacional de Estadística, Geografía e Informática (INEGI) y el Registro Agrario Nacional (RAN), con el objetivo de dar a conocer al PROCEDE con sus ventajas de regularizar la

⁴² Dato tomado de la página de la SEDESOL Secretaria de Desarrollo Social, consultada en noviembre 15 del 2019.

tierra y mercantilizarla si lo deseaban los campesinos. En cada sesión de los talleres se convocó a los 74 ejidatarios después de varias sesiones en los talleres los ejidatarios tomaron la decisión de hablarlo ante la asamblea general que es la máxima autoridad para la toma de decisiones, está organizada por el comisariado, secretario, vocal y tesorero⁴³ es aquí donde se aprobó el PROCEDE, que regulariza la tierra y la propiedad social, da una certeza jurídica a la tenencia de la tierra a través de la entrega de certificados parcelarios y/o certificados de derechos de uso común, o ambos según sea el caso, así como de los títulos de solares en favor de los individuos con derechos que integran los núcleos agrarios que así lo aprueben y soliciten.

El PROCEDE en el ejido de Nuevo Huixtán se llevó a cabo con los votos aprobatorias de los 74 ejidatarios, después se organizó una brigada de ejidatarios comandada con el comisariado y el consejo de vigilancia para llevar a los ingenieros a conocer el territorio de Nuevo Huixtán, como objetivo principal tuvo medir la superficie total del ejido, ubicando a las 74 parcelas de cada campesino indígena, después se llevó a cabo la medición de cada una de ellas, así como también fue ubicada la tierra de uso común y las de solares con los datos recolectados, se procedió a vaciar la información de cada ejidatario y después entregarles un certificado parcelario, de derechos comunes y de solares,⁴⁴ acompañados por mapas vía satelital sobre la superficie que distingue el ejido, la zona de usos común y solar. El proceso de titulación de tierra ejidal tuvo su término el día 6 de septiembre de 2007 se da la resolución total de la aprobación del PROCEDE en el ejido y se publica en la gaceta oficial de la Federación.

⁴³ Cada parte que integra a la asamblea agrario tienen un suplente.

⁴⁴ La entrega de título sobre el solar. Esto significa que los comuneros o no comuneros adquieren el dominio pleno directo sobre su solar. Estas tierras dejan de ser ejidales o comunales. Ya no se van a regir por la Ley Agraria sino por el Código Civil. Esta misma suerte correrán las tierras parceladas si la asamblea otorga el dominio pleno. En otras palabras el PROCEDE busca desaparecer las formas propias de organización de las comunidades indígenas.

De los 74 ejidatarios de Nuevo Huixtán sólo uno de ellos es el que ha vendido sus derechos agrarios; los motivos que lo orillaron fueron que su familia no radica en Huixtán, viven en Comitán de Domínguez.

Yo compré los derechos agrarios en el ejido de Nuevo Huixtán pues mi familia y yo éramos de Altamirano yo no tenía tierra allá y pues mi esposa y yo decidimos irnos a Estados Unidos a trabajar y de allí juntamos dinero para comprar un terreno y fue aquí en Huixtán tierra caliente, a mí me vendieron los derechos de la parcela y del terreno de uso común yo aquí tengo mi casa, mi ganado y mi tierra. (Testimonio de señor Yeudiel Gordillo Méndez)

Desde la implementación del PROCEDE en la región de Huixtán los campesinos no han vendido sus tierras sólo un único campesino lo ha hecho y los motivos que lo orillaron fue por enfermedad.

Hoy en día cada ejidatario del Nuevo Huixtán cuenta con el certificado de derechos ejidales que sólo le sirve para mercantilizar la tierra a un precio rentable. La entrada del PROCEDE⁴⁵ al ejido de Nuevo Huixtán no tuvo inconveniente sobre la certificación de parcelas todos y cada uno de los ejidatarios tiene sus derechos vigentes y legales, esto fue posible por la votación de tierra emitida por el presidente de la república mexicana Gustavo Díaz Ordaz Bolaños y oficialmente publicada en la gaceta oficial.

Nosotros los ejidatarios estamos inscritos en el programa de Procede y contamos con apoyos del gobierno como es Procampo y oportunidades”. (Testimonio de Miguel Moshán Cruz)

En el órgano de la asamblea ejidal no, sólo se llevan acuerdos y tomas de decisiones sobre el territorio sino que también se plantean proyectos, es el caso de la embotelladora de agua y los comités para la comunidad con el objetivo de mejorar la vida. “El gobierno de Chiapas, Juan Sabines Guerrero, afirmó, en el 2012 que el impulso del desarrollo social y el combate a la pobreza son los ejes torales de la política estatal y así seguirá hasta el término de la administración.

⁴⁵ Véase en el archivo del RAM legajo 346605 del poblado Nuevo Huixtán del municipio de las Margaritas Chiapas.

Reiteró que tras la aplicación del Proyecto de Desarrollo Social Integrado y Sostenido en la Selva Lacandona (Prodesis), con el apoyo de la unión europea, se ha impulsado una transformación cultural y sustentable para las comunidades indígenas de la entidad. El mandatario estatal precisó que desde 2003 se han promovido 114 proyectos estratégicos como la envasadora “Kaltic, nuestra agua” en la comunidad de Nuevo Huixtán [...]” La purificadora de agua cuenta con un terreno de 40 por 20 metros que fue donado por el ejido de Huixtán, así como la utilización del agua en lo que respecta a la infraestructura tiene un tanque captador de agua con dos filtros de arena, de carbono y dos filtradores hidroneumáticos, dos camionetas de reparto y nueve personas que operan la planta. La planta de agua ha producido al día 400 garrafones de 20 litros, por lo cual a la semana está produciendo unos mil garrafones y en cuanto al mes se estiman ocho mil garrafones, tomemos en cuenta que hay días que la producción baja: aproximadamente al mes salen 2600 garrafones, el precio por garrafón es de 10 pesos. Al día hay una venta de 50 a 200 garrafones, las rutas son las siguientes: Maravillas, Tenejapan, Amatitlán, Nuevo Jerusalén, Nuevo San Juan Chamula, Nuevo Santo Tomás, Nuevo Matzam, La Constitución y Nuevo Poza Rica por lo cual se obtiene un total de dinero al mes de 60,000 pesos, de lo cual sólo el ejido recibe el total de mil pesos.

II.11 PROCAMPO

Otro de los programas que tiene el ejido de Nuevo Huixtán es PROCAMPO⁴⁶, el Programa para el Apoyo al Campo tienen un objetivo de modernizar las políticas agropecuarias y promover el bienestar campesino. Su estrategia es que para los productores haya justicia, solidaridad y libertad.

“1) Otorgar apoyos a más de tres millones de productores, de los cuales más de dos millones no han tenido acceso a los apoyos gubernamentales, ni siquiera el de los precios de garantía, porque estos más de dos millones de productores son los más modestos y destinan su producción al autoconsumo.

2) Compensar los subsidios que otros países, especialmente los desarrollados, dan a algunos productores agrícolas. Otorgarlos tal como los productores del campo mexicano lo han estado demandando en sus conversaciones con el Presidente de la República durante sus constantes visitas a todos los estados del país.

3) Lograr que los consumidores nacionales, que somos todos los mexicanos, tengamos alimentos a menores precios y garantizar al sector pecuario acceso a los forrajes a precios internacionalmente competitivos.

4) Fomentar la reconversión productiva y la diversificación de cultivos con base en las ventajas comparativas del país y la aptitud agrícola de cada predio y, a la vez, frenar la degradación del ambiente. El Presidente nos ordenó realizar un estudio detallado, municipio por municipio, de cada entidad federativa, con el propósito de determinar el potencial de cada área, las tecnologías disponibles, la rentabilidad por cultivo, las opciones para que a la luz de este programa los gobiernos de los estados y los productores puedan validarlo en los próximos meses. El objetivo es que se determinen los programas estatales de modernización del campo por distrito de desarrollo rural y por producto, considerando desde el tipo de organización de productores hasta los sistemas de extensión, de asistencia técnica, de capacitación y los proyectos de infraestructura y financiamiento necesarios para capitalizar el sector en cada uno de los estados y municipios. Se han entregado a todos los gobernadores los estudios

⁴⁶ El programa de Apoyos Directos al Campo (Procampo). El objetivo de Procampo fue compensar el impacto negativo que tendría la eliminación de los precios de garantía y los subsidios dirigidos a los productores de granos básicos y oleaginosas. Véase en la revista Ra Ximhai

sobre precipitación pluvial, temperatura, edafología, en fin, todo lo que durante 25 años ha registrado la Secretaría de Agricultura y Recursos Hidráulicos. Gracias a un convenio con la Universidad Nacional Autónoma de México se logró convertir toda esta información en mapas precisos, por municipio, que están ya a disposición de cada entidad federativa.

5) Incrementar la competitividad de las cadenas productivas relacionadas con el sector agroindustrial. 6) Estimular la organización de los productores para modernizar la comercialización de los productos agropecuarios”. (Hank; 1993: 982)

Se basa en otorgar un pago económico por la superficie de tierra sembrada, ya sea de (maíz, frijol, trigo, algodón, soya, sorgo, arroz, etc.). Así como también, se debe generar la competitividad nacional e internacional de las unidades domésticas, y al mismo tiempo modernizar el sistema del mercado, para poder tener una mayor rentabilidad en la tierra aumentando la producción y el cuidado de la misma.

Este apoyo se da a los campesinos que comercialicen o no la producción, pues como sabemos no todas las unidades domésticas cuentan con tierras fértiles ni con maquinaria para el campo. Los 74 ejidatarios del Nuevo Huixtán reciben este subsidio, cada campesino cuenta con veinte hectáreas, sin embargo en la mayoría de ellas está el ganado, sólo destinan de dos a tres hectáreas para PROCAMPO, ya que en esta superficie se siembra el maíz y el frijol que está destinado para el consumo familiar de la unidad doméstica. En cuanto al café sólo se destinan de tres a cuatro hectáreas, dando un total de seis a siete hectáreas destinadas para PROCAMPO.

“Yo recibo mi apoyo económico de PROCAMPO por el cultivo de maíz y frijol es mi ayuda que me da el gobierno \$1300.00 pesos por hectárea mientras que \$963.00 (novecientos sesenta y tres pesos 00/100 M. N.) Por hectárea para el resto de los predios registrados en el directorio del PROCAMPO. (Testimonio de Miguel Moshán Cruz)

El apoyo de PROCAMPO es el resultado de las medidas de ajuste que el gobierno ha implementado para el campo, sin embargo el apoyo en dinero que les dan es muy poco; a los campesinos del ejido de Nuevo Huixtán no les ayuda en mucho sólo en la paga de un peón. Si los campesinos indígenas de Huixtán sembraran las 20 hectáreas que tienen, sería un apoyo más grande, ya que por hectárea el gobierno les da 1500 pesos si hacemos la multiplicación, cada campesina estaría recibiendo un total de 30,000 pesos, sin embargo los gastos de la siembra son mayores sólo un kilo de maíz para sembrar está en 30 pesos y tan solo para una hectárea necesitamos 40 kilos, dando un gasto de 1200 pesos que son los que les da PROCAMPO “según” para la modernización y competitividad. Este programa no forma parte de un mecanismo que los campesinos pueda tener para mejorar el campo y la producción, este programa es una burla como ellos lo dicen y sólo el dinero sirve para pagar el día de un peón con mucho calor.

"El gobierno mexicano creé que con este apoyo que nos da el Procampo, nos vamos a apoyar para sembrar y modernizarnos, pues no, que no, que nos creen muy desarrollados y muy solventes económicamente, el apoyo que nos da sólo nos sirve para pagar a un peón. Si el gobierno trabajara en el campo supiera lo costoso que es eso no nos sirve para nada" (testimonio del campesino indígena Nicolás Pale Huet)

II.12 OPORTUNIDADES HOY EN DÍA PROSPERA

PROGRESA, surge en el año de 1997 y su argumento es romper con el ciclo de la pobreza rural, niveles bajos del rendimiento en el trabajo, desnutrición de la familia, deserción escolar por falta de dinero y una mala salud por no atenderse a tiempo.

El programa de PROGRESA propone mejorar los niveles de nutrición en edades tempranas (madres embarazadas y niños pequeños), alargar la escolaridad y dar seguimiento y tratamiento efectivo en el área de salud, orientar a las mujeres para “mejorar” su conducta reproductiva (limitar la fecundidad) y en la prevención y tratamiento de enfermedades. Todo ello, se suponía, debía redundar en una mejor inserción futura en el mercado laboral y, en general, en condiciones distintas a las que sirven de sustento a la reproducción intergeneracional de la pobreza. Hoy en día toma el nombre de Oportunidades donde participan las siguientes instituciones La Secretaría de Educación Pública, la Secretaría de Salud, el Instituto Mexicano del Seguro Social, la Secretaría de Desarrollo Social y los gobiernos estatales y municipales con el objetivo de mejorar las condiciones de vida de las familias.

Los apoyos del Programa son de diferente tipo:

- ❖ Las familias reciben un complemento nutricional para la madre, cuando está embarazada o en periodo de lactancia, para todos los infantes entre los seis meses y los dos años de edad y para los menores de entre dos y cinco años con indicios de desnutrición.
- ❖ A las familias ya integradas al programa se les da efectivo para complementar el ingreso familiar y propiciar una mejor alimentación (el “apoyo para alimentación”) y transferencias en efectivo por concepto de becas de educación, cuando hay niños en edad escolar, a partir del tercer grado.

-
- ❖ Semestralmente otorga a los becarios de nivel primario una cantidad para útiles escolares y un apoyo monetario anual a los becarios de secundaria y de educación media superior⁴⁷.

Las madres de familia, que son las titulares del Programa, están condicionadas al cumplimiento con ciertas actividades como son: la asistencia de los niños y jóvenes a las instituciones educativas, el cumplimiento de las citas médicas por parte de todos los miembros del hogar y la asistencia a las pláticas de salud. También, deben cumplir con faenas de trabajo colectivo, organizadas sobre todo por los médicos y las enfermeras, destinadas a la limpieza de las escuelas, las clínicas o los espacios públicos de los pueblos (limpieza de la plaza central o de las calles, o campañas contra el dengue y otras enfermedades a través de acciones de higiene comunitaria).

El programa de PROSPERA⁴⁸ contribuye al desarrollo de los derechos sociales y el bienestar de la población en pobreza, en el ejido de Nuevo Huixtán se benefician 150 personas que reciben un apoyo económico de 890 pesos cada dos meses, sin olvidar la beca económica para sus hijo e hijas que estén cursando la primaria, secundaria o preparatoria reciben 1,080.00 pesos bimestralmente, también está el programa de Sin Hambre que consiste en dotar a las familias de despensa, cada dos meses, la cual sólo se puede utilizar en la tienda de DICONSA para surtir su despensa del producto básico. Otro de los programas es Amanecer y sólo pertenece al Estado de Chiapas

⁴⁷ Las becas escolares tienen dos montos “máximos” por familia (cantidades de dinero en efectivo), según el nivel escolar al que asisten los hijos. Una familia con becarios en primaria y en secundaria puede actualmente recibir hasta 1,095 pesos por mes (180 por concepto de apoyo alimentario y hasta 915 por concepto de becas). Por otra parte, los grupos domésticos con becarios en primaria, secundaria y preparatoria (en cualquier combinación pero con estudiantes en este último nivel) pueden recibir hasta 1,855 pesos por mes (180 de apoyo para la alimentación y hasta 1,675 pesos por becas). En el ciclo escolar 2004-2005, el número total de becarios fue de poco más de cinco millones (5, 157,151) y en el ciclo 2005-2006 aumentó ligeramente (5, 298,756). (<https://www.gob.mx/prospera>)

⁴⁸ Antes OPORTUNIDADES. Información CONSULTADA EN LA PAGINA DE SEDESOL.
http://www.sedesol.gob.mx/work/models/SEDESOL/Transparencia/TransparenciaFocalizada/Programas_Sociales/pdf/oportunidades.pdf

está orientado a atender a los adultos mayores, su apoyo consiste en otorgarles 500 pesos al año.

La comunidad de Huixtán tiene un total de familias 221,212 las cuales todas cuentan con el apoyo de Oportunidades como ya mencioné anteriormente están sujetas a cumplir con ciertos requisitos: todos los integrantes que son beneficiarios del programa deben asistir a sus citas médicas (papá, mamá, hijos y adultos mayores) aquí se detecta la diabetes, la hipertensión y el cáncer. En cuanto a las reuniones de grupo, se tratan temas relacionados con la salud en todos sus aspectos, haciendo que los y las participantes investiguen y desarrollen los temas con el objetivo de que se haga un diálogo de preguntas y respuesta y al mismo tiempo se den los puntos de vista. Estas actividades están diseñadas para que la población tenga una mayor prevención de la salud y atiendan algunas enfermedades que ya las padecen y se mejore la situación de vida. El apoyo económico debe ser destinado para la compra de alimentos que demanda la familia o en su caso para la cuestión escolar de los hijos. Una evaluación cualitativa realizada en el 2001⁴⁹ señala que PROSPERA contribuye de manera exitosa a disminuir la pobreza y mejorar la alimentación y educación de los miembros de la familia.

“[...] las múltiples estrategias que utilizan las familias que viven en condiciones de pobreza para buscar los bienes indispensables para sobrevivir; sin embargo, esta búsqueda tiene significado particular para las mujeres, pues se lleva a cabo en condiciones de desventaja en relación con los hombres. Ellas como responsables de la reproducción, se encargan de la mayor parte de las tareas domésticas que incluyen el cuidado de los niños, los ancianos y los enfermos y sus vínculos con el ámbito de trabajo extradoméstico está medida por una serie de usos y costumbres que frecuentemente les acarea conflictos dentro de su propia familia y en su comunidad [...]” (De la paz; 2001:134)

⁴⁹ Véase en El programa de Oportunidades examinado desde el género.

II. 13¿POR QUÉ ES UNA ESTRATEGIA PARA LA UNIDAD DOMÉSTICA EL PROGRAMA DE PROSPERA?

En México se han implementado diferentes políticas para la reducción de la pobreza tal es el caso de los programas dirigidos a la reducción de la pobreza en los últimos años es el Progres-Oportunidades-Prospera⁵⁰. El nacimiento del Progres-Oportunidades-Prospera respondió a la necesidad de contar con apoyos sociales focalizados a las familias en pobreza extrema ante la difícil situación de las finanzas públicas derivada de la crisis del petróleo en la década de los 80 sumado a la crisis económica de 1994-1995; ante la expectativa de cambios estructurales que generarían crecimiento económico y mayor empleo, el programa se planteaba como un instrumento para fortalecer las capacidades de los individuos más pobres para que, a su vez, estos pudieran acceder a los beneficios del crecimiento esperado.

Dicho programa está dirigido a la estabilidad social en educación, salud y alimentación, sobre todo en el ámbito rural. La comunidad del ejido de Nuevo Huixtán cuenta con dicha política volviéndose una estrategia para la educación, la salud y la alimentación.

En el ámbito educativo: La población de niños que habitan en la región de Nuevo Huixtán cuenta con becas educativas. A las familias se les otorga por cada hijo que asistiera a la escuela entre tercero de primaria y tercero de secundaria, con el único fin de que se utilice el apoyo para la compra de útiles, la beca se incrementa conforme aumentaba el nivel escolar.

En cuanto al sector de salud las familias asisten a sus pláticas para la prevención de alguna enfermedad y las pláticas educativas para la salud y provisión de suplementos alimenticios para niños pequeños y mujeres embarazadas o en lactancia, con seguimiento a los casos que presentan desnutrición.

⁵⁰ El Programa de Educación, Salud y Alimentación (Progres) inició su operación en septiembre de 1997, en 2002 cambió de nombre a Programa de Desarrollo Humano Oportunidades (Oportunidades) y en 2014 a Prospera, Programa de Inclusión Social (Prospera). Información tomada de la gaceta oficial

La alimentación, se le entrega a cada familia apoyo monetario y está condicionado a la asistencia a las consultas de salud y las sesiones educativas. “Los montos de las transferencias estimadas constituían el 34% de los ingresos monetarios promedio de las familias en condición de pobreza extrema”.⁵¹

La comunidad de Nuevo Huixtán esta beneficiada por el programa antes mencionado en las visitas a campo que realice me di cuenta que cada una de las unidades domesticas

⁵¹ Dato tomado de la página de internet consultada el 01-01-2020
https://www.prospera.gob.mx/php/padrones/pad_fams_prospera_/07_S072_2014_5.zip

II.14 EL APOYO A LA TERCERA EDAD EN NUEVO HUIXTÁN.

El programa Pensión para Adultos Mayores atiende a la población adulta mayor de 65 años en adelante y tiene cobertura nacional. Las y los beneficiarios reciben apoyos económicos con entregas de 1,160 pesos cada dos meses; también participan en grupos de crecimiento, campañas de orientación social y jornadas informativas sobre temas de salud, desarrollo personal y otros en beneficio de la población de adultos mayores.

La comunidad de adultos mayores del ejido de Nuevo Huixtán es de 53⁵² adultos mayores, los cuales son beneficiados por el programa de Pensión para adultos mayores.⁵³ Los 53 adultos reciben \$1,092.00 pesos mensuales para sus gastos que pueden ser utilizados en medicamentos, comida o ropa. En cuanto a la pensión de adultos mayores del programa 70 y más: hay un total de población de 25 adultos mayores que reciben 1,160.00 pesos cada dos meses. Este apoyo es un ingreso más para la unidad doméstica ya que de este apoyo se solventan no sólo la compra de alimentos para la vejez de los adultos, cuidando su alimentación y salud.

⁵² Datos obtenidos del INEGI 2011 (población masculina de 60 años y más es de 28 y la población femenina de 60 años y más es de 25)

⁵³ Para los años de 1997 la Secretaría de educación, salud y desarrollo social comienzan a trabajar sobre la nueva dirección de equidad y desarrollo social con la finalidad de concebir una política pública que atenderá a los grupos vulnerables como es el caso de los adultos mayores “Mejorar la calidad de vida de las personas adultas mayores para alcanzar un desarrollo justo y equitativo mediante el reconocimiento de sus derechos, valores, capacidades y riqueza cultural, estimulando su reincorporación a la sociedad y la justa valoración por la misma, así como su participación y corresponsabilidad en el desarrollo de la política social que se lleva a cabo en el marco de una cultura de la vejez y de la construcción de una ciudad para todas las edades. Véase en la página de la Secretaría de Desarrollo Social.

Atiende a nivel nacional a las personas adultas mayores de 65 años en adelante, otorgando apoyos económicos y de protección social, por ejemplo participando en grupos de crecimiento y jornadas informativas sobre temas de salud, facilidades para acceder a servicios y apoyos de instituciones como el INAPAM, además de aquellas que ofrecen actividades productivas y ocupacionales.



Adultos mayores del ejido de Nuevo Huixtán Chiapas, el señor Miguel Moshán Bolom y su esposa Micaela Hernández Vázquez.

II.15 LA ORGANIZACIÓN COMUNITARIA EN NUEVO HUIXTÁN.

En el Ejido de Nuevo Huixtán es elemental la organización comunitaria, los campesinos indígenas tzotziles, tzeltal, los refugiados guatemaltecos y los propios mestizos han establecido que la organización comunitaria es la fuente donde se lleva a cabo la toma de decisiones como es el aprovechamiento de su territorio, sus recursos naturales, las reglas de convivencia, la religión y la salud, la economía, la ganadera, la educación, la política, la propia cultura y la modernización de la región con el objetivo de establecer acuerdos e intercambios de ideas.

En las visitas a campo me percaté del surgimiento de los comités que nacen con el objetivo del desarrollo de la comunidad y se gestan desde la propia organización comunitaria a partir de asambleas que convoca el propio pueblo. Los comités para el desarrollo y beneficio de cada uno de los miembros de la

comunidad, ejemplo de ello es el consejo de vigilancia que se conforma por las siguientes figuras: tiene un presidente, un secretario y un vocal estas figuras son otorgadas en la misma asamblea. El otorgar cargos a los miembros de la comunidad tiene como objetivo crear responsabilidades no sólo consigo mismo sino con la propia comunidad debe velar por la seguridad de cada uno de ellos.

El consejo de vigilancia en la comunidad de Nuevo Huixtán se encarga de la organización y el establecimiento de las normas de convivencia social, establecidas por la comunidad, mencionaré algunas de ellas (las mujeres y los niños no deben salir a las altas horas de la noche, la hora límite es a las diez de la noche, los hombres no deben beber en las calles ni en las tiendas establecidas en el ejido, para ello tienen su hogar, cada familia puede tener mascotas en su casa como es el caso de los perros, cada propietario debe ser responsable con sus mascotas, si de lo contrario algún miembro del ejido se percata que anda rondando por las calles una mascota, se multará a su dueño ya que está estrictamente prohibido que las mascotas, anden por las calles porque pueden provocar un accidente; asimismo, las eses fecales ensucian las calles y desprenden mal olor volviéndose un foco de infección más severo, pues el ejido esta en Tierra Caliente (Selva). Además, cada uno de los hogares en Nuevo Huixtán debe de cuidar y utilizar moderadamente el agua potable que llega a cada hogar, no puede ser desperdiciada pues es un recurso natural no renovable. Cada miembro de la comunidad debe de respetar a su familia y vecinos, si de lo contrario utiliza, ofende con malas palabras o en su defecto usa la fuerza para agredir a alguno de los miembros de su familia como de la propia comunidad, debe ser sancionado por el consejo de vigilancia con el argumento de poner orden y paz en la comunidad.

Estos acuerdos surgen y se establece en la organización comunitaria del ejido con la finalidad de que cada uno de los miembros que viven en Nuevo Huixtán tenga conocimiento de ellas y debe saber las causas y las multas que todos han establecido con la finalidad de acatarlas. Estos acuerdos deben cumplirse en todos sus aspectos, si de lo contrario algún miembro del ejido rompe con ello, será

juzgado y multado por el Comité del Consejo de Vigilancia, ya que tienen autoridad y facultad de sancionarlo.

El Comité del Consejo de Vigilancia es el más importante para el ejido de Nuevo Huixtán, se encarga de velar por la seguridad y el respeto de cada uno de los miembros de la comunidad. Como ya mencione anteriormente hay multas, las cuales son recolectadas todo el año para después hacer una reunión colectiva donde se informa el porqué de las multas y sus costos, el dinero recolectado es destinado sólo para el mejoramiento de la comunidad, ejemplo de ello es el pavimentar las calles, poner el alumbrado público, pintar los señalamientos, verificar las tomas de agua o pagar un servicio que no esté en el ejido. De los datos recopilados en campo está el de Yeudiel Gordillo Méndez ejidatario (mestizo) que fue agente municipal de la comunidad de Nuevo Huixtán.

Otro de los comités es el de Agente Auxiliar Municipal, que está conformado por el secretario, el tesorero y ocho policías auxiliares. En este comité se resuelven los problemas y conflictos sociales. El Comité del Consejo de Vigilancia como el de Agente Municipal trabajan conjuntamente, en el primero se valora y se establecen las multas de los hechos, cometidos por algún miembro de la comunidad, mientras que en el comité del Agente Municipal la población es procesada para pagar el delito en la cárcel que está ubicada en el mismo ejido. Los policías auxiliares que fueron designados en la asamblea deben velar por la seguridad e integridad de la comunidad, uno de los acuerdos establecidos fue el hacer rondines en la madrugada para verificar la paz del ejido. El agente auxiliar municipal debe velar por el patrimonio de cada integrante de la comunidad el robo está multado y penalizado con cárcel esto depende de qué tan grave sea el hecho.

El tercer comité está basado en velar por la salud, la educación, el agua, la luz y Diconsa⁵⁴. En este comité se plantean las siguientes necesidades tener un Centro

⁵⁴ El Programa de Abasto Rural (PAR), a cargo de Diconsa S.A. de C.V., tiene como objetivo contribuir a la seguridad alimentaria, facilitando el acceso físico y económico a productos alimenticios de la población que habita en localidades marginadas. Las acciones del PAR, consisten en brindar abasto de bienes básicos y complementarios, económicos y de calidad, a la población que habita en las localidades de alta y muy alta marginación. El abasto de este tipo de bienes, se realiza a través de los puntos de venta o tiendas Diconsa.

de Salud con hospitalización en Nuevo Huixtán, con el objetivo no sólo de atender a la comunidad de Huixtán sino que también a las comunidades vecinas. Como ya mencioné el ejido está prácticamente a 4 horas de la cabecera municipal de las Margaritas sería imposible llegar con una mujer que dará a luz.



Centro de Salud con hospitalización en Nuevo Huixtán.

En cuanto a la cuestión de educación Huixtán, cuenta con tres niveles de educación. Hay un Jardín de niños llamado “La Patria”, que se fundó en 1987, La Escuela Telesecundaria 920, “José Vasconcelos Calderón”, fundada en el año 2000, en fecha reciente, 2017 se implementó el nivel bachillerato COLBACH. Anteriormente la mayoría de los chicos y chicas que concluyeron el nivel educativo de la secundaria tenían que viajar hasta Nuevo Jerusalén o Nuevo San Juan Chamula ya que Huixtán no contaba con el servicio. Hoy en día ya no lo harán

Este programa, forma parte de las acciones emprendidas para fortalecer el cumplimiento efectivo de los derechos sociales, que potencien las capacidades de las personas en situación de pobreza. Recientemente, la política de desarrollo social en México se ha sometido a un esquema de evaluaciones cuantitativas y cualitativas, que han permitido conocer la eficiencia, eficacia y calidad de las acciones de política pública emprendidas para atender a la población que lo requiera. Este tipo de evaluaciones, han aportado evidencia sobre la pertinencia en el diseño, planeación y operación del PAR. De esta manera, en 2013 se llevó a cabo el “Estudio de la Demanda Social, Disponibilidad y Precios de los Productos Básicos y Complementarios del Programa de Abasto Rural a cargo de Diconsa, S.A. de C.V.”, con la finalidad de conocer y analizar la demanda social en las localidades con tiendas Diconsa; comparar la demanda respecto a la oferta de las tiendas Diconsa; determinar la pertinencia de los productos ofrecidos en las tiendas Diconsa y el catálogo; por último, comparar la disponibilidad de los productos ofertados, respecto a los vendidos en tiendas privadas. Véase en SEDESOL.

más, sin embargo, el nivel de licenciatura está en la cabecera de las Margaritas o en la Ciudad de Comitán, aquí la mayoría de los chicos y chicas que están en ese nivel deben salir allá para poder iniciar y terminar una carrera.

El ejido de Nuevo Huixtán ha planteado ante las autoridades del municipio de las Margaritas Chiapas la necesidad de apoyo y desarrollo sobre la educación, ya que es una herramienta fundamental para defender sus ideales y poner en práctica sus derechos como miembros de México.

También está El juzgado de paz y conciliación indígena en Nuevo Huixtán; tiene como objetivo principal resolver los problemas familiares de la comunidad y de la microrregión a cargo. También cuenta con un Registro Civil, con la finalidad de atender el reconocimiento de nacimientos, matrimonios, divorcios y actas de defunción no sólo para los del ejido de Nuevo Huixtán sino también, para los ejidos y comunidades de la zona fronteriza como son la de Nuevo San Juan Chamula (pacayal), Nuevo Poza Rica, Nuevo Jerusalén por mencionar algunas.

II.6 CENTRO ECOTURISTICO SBE BOLÓM

El centro eco turístico Sbe Bolóm-camino de jaguar se planteó en los años 2004 y 2005 por los ejidatarios de Huixtán con la finalidad de que la comunidad tenga diferentes actividades productivas y que los turistas puedan disfrutar la belleza, no sólo de la selva sino también del río Dolores. La institución de la Comisión para el Desarrollo de los Pueblos Indígenas (CDI) apoyó al ejido con \$745,750.00 pesos para la construcción de una infraestructura de una cocina, un restaurante, dos baños y tres habitaciones para el hospedaje de algunos turistas, un año después se volvió a solicitar un apoyo de 300,000.00 pesos para equipar las habitaciones. La organización comunitaria llevó a cabo ciertos acuerdos sobre quienes deben estas atendiendo al centro de hospedaje sin paga alguna ya que lo que se gana es para el propio mantenimiento de la zona de hospedaje.

Otro de los proyectos, fue el de piscicultura, que se gestionó en el 2010 con la finalidad de que algún miembro de la comunidad pueda tener un estanque donde

produzcan tilapia⁵⁵ y la comercializan a la comunidad, sólo cinco miembros son los que se beneficiaron en el proyecto y hasta el día de hoy la siguen produciendo. Este proyecto fue posible con la ayuda de la Comisión Nacional para el Desarrollo de los Pueblos Indígenas.

La idea de crear un centro eco turístico nació de varias propuestas que la comunidad tenía y con la ayuda de las instituciones lo hicieron posible. La comunidad está contenta con el proyecto ya que los turistas pueden conocer parte de sus vivencias, vestimenta, lengua y su región, muchos de los turistas no saben sobre estos ejidos ni por qué surgieron, tal vez se piensa que Chiapas es sólo Palenque, Tuxtla y su Cañon del Sumidero y no es así, la selva también forma parte de la cultura. En cuanto a los turistas que han visitado el centro han conocido parte de la historia de la selva y también se ha recolectado efectivo para seguir mejorando el centro eco turístico.

Es necesaria que haya mayor difusión sobre el centro turístico para que tenga una concentración de visitantes y pueda tener más entrada de dinero para mejorar e implementar nuevas cosas de atracción como es el transporte para dar un tours.

⁵⁵ La tilapia es un pez teleósteo, del orden Perciforme perteneciente a la familia Cichlidae Originario de África, habita la mayor parte de las regiones tropicales del mundo, donde las condiciones son favorables para su reproducción y crecimiento. Es un pez de buen sabor y rápido crecimiento, se puede cultivar en estanques y en jaulas, soporta altas densidades, resiste condiciones ambientales adversas, tolera bajas concentraciones de oxígeno, es capaz de utilizar la productividad primaria de los estanques, y puede ser manipulado genéticamente. Para más información véase en el Manual de crianza de tilapia.



Foto de la cascada de Nuevo Huixtán.

II.7 SERVICIOS DE LA COMUNIDAD

- ❖ Todos y cada uno de los hogares tienen agua potable, la cual se abastece del Río Dolores que pasa por las tierras de Nuevo Huixtán.
- ❖ La electricidad está en las calles y hogares, la comunidad estableció una tarifa con la Comisión Federal de Electricistas, que deben pagar por cada recibo de luz la cantidad de 200 pesos por familia, se gaste o no la luz.
- ❖ En Nuevo Huixtán el servicio de la Luz y del teléfono local (solo cuatro hogares tienen línea) es caro, ya que el ejido está ubicado en una zona fronteriza.



Calles del ejido Nuevo Huixtán, Chiapas y electricidad.

II.8 COMERCIO LOCAL Y TRASPORTE EN NUEVO HUIXTÁN.

El comercio local en la comunidad de Nuevo Huixtán no sólo favorece a los habitantes internos, sino también a los externos ya que los primeros comedores y taquerías se ubican en las orilla de la carretera fronteriza, también hay tres ferreterías, cuatro farmacias y dos veterinarias estos son los únicos establecimientos que abastecen a la comunidad sin embargo, no tienen suficientes productos, también están cinco abarroteras donde venden artículos para el uso personal y la alimentación: enlatados; sardinas, atún, leche, galletas etc. En lo que respecta a las tortillerías sólo hay dos, la mayoría de las amas de casa no las frecuentan, ya que ellas echan tortilla diariamente, en cuanto al comercio ambulante se caracteriza por pasar de casa en casa a vender ropa, calzado, utensilios de cocina o herramientas para el campo, así como también, verduras y frutas.



Los comercios locales de Nuevo Huixtán se concentran en las orillas de la carretera fronteriza.

El servicio de transporte para llegar al ejido de Nuevo Huixtán, sólo está en la Ciudad de Comitán de Domínguez, es una “urban” que llega hasta Palenque y tiene un horario establecido, esto se debe a la seguridad de los pasajeros, ya que la carretera fronteriza es peligrosa por su falta de luz y en algunas ocasiones los deslaves de la propia Selva. En fechas recientes el ejido de Huixtán ha consolidado y gestionado la creación de Sociedades y Cooperativas, un ejemplo es la Sociedad Cooperativa de taxis “La Selva”, está conformada por once socios de los cuales gestionaron cinco taxis que operen no sólo en la comunidad sino que también hacen viajes para Comitán y Tuxtla Gutiérrez, otra de las sociedades es la Cooperativa “Cascabel del Río”, esta tiene quince socios y cuenta con cinco taxis. Además el transporte más utilizado por la comunidad son los mototaxis que nacen en el dos mil quince es un transporte eficaz y barato que opera en nuevo Huixtán y las comunidades vecinas.

El surgimiento de los taxis es muy importante para los habitantes de la región de Nuevo Huixtán y de las zonas vecinas como había mencionado anteriormente, el transporte para esta región es muy escaso y vienen desde la Ciudad de Comitán

por lo cual hace que los habitantes no tengan un transporte local, sólo es de pasada como ellos lo llaman, con el surgimiento de los taxis motos se da el transporté local en las siguientes comunidades Nuevo Huixán, Nuevo San Juan y Nuevo Matzam es rápido, económico y barato. Los habitantes utilizan el transporte para ir al mercado de San Juan Chamula, al trabajo o a visitar algún familiar es un transporte muy eficaz que ha tenido éxito como transporte local.

Otro de los transportes son los camiones de volteo, también fueron creados por la Sociedad Cooperativa afiliada a la Confederación Revolucionaria de Obreros y Campesinos (CROC) está integrada por veinte socios de los cuales tiene quince camiones de volteo en servicio, no olvidemos a la Cooperativa de transporte de carga pesada Wwitzal Xixim Ton, afiliada a la Coordinadora de Organizaciones Democráticas del Estado de Chiapas (CODECH A.C) está organizada por catorce socios y opera con ocho camiones de volteo. Los camiones de volteo se dedican a transporta el material para la construcción (block, arena, grava, barrilla, laminas) de casas, forraje del ganado y esta misma cooperativa ha firmado convenio con el gobierno de la cabecera de las Margaritas para que transporten el material extraído de la propia selva como es la arena, grava y piedra haciendo un trabajo remunerado donde los trabajadores tienen un capital para solventar algunas cosas que demande la unidad familiar.



Transporte de volteo de Nuevo Huixtán.

II.9 EL TEMPLO PENTECOSTÉS

El templo Pentecostés se formó en el Nuevo Huixtán, anteriormente se encontraba ubicado en el puente donde pasa un río, para el 2004 se cambia de ubicación y se establece a dos cuadras del salón de actos, el pastor que lo dirige es guatemalteco migrante que también es campesino y es hablante del kancobal.

La población que asiste es de 50 personas máximo, entre ellos se encuentran los jóvenes, niños y niñas y los adultos. El templo cuenta con tres filas de sillas en la primera están las mujeres que son casadas, en la segunda están las jóvenes y los niños y en la tercera los hombres, tanto casados como solteros. Los días que se asiste al templo son los días martes, jueves sábados y domingos de seis de la tarde a ocho de la noche, las actividades que practican son los cantos y pasajes de la biblia que se leen en público y se interpretan con ejemplos de la vida diaria. Tal es el caso del día del padre en este día los niños que asisten al templo se prepararon para cantar un pasaje de la biblia que es utilizada por los Pentecostés que hablaba de los pobres golpeadores y cómo Dios les cambió la vida a partir de la lectura bíblica.

II.10 EL TEMPLO CATÓLICO

El Nuevo Huixtán tiene una iglesia que es católica y tiene dos Santos: el primero es San José que se celebra el 19 de marzo y el segundo es San Miguel Arcángel es el Santo patrón del Viejo Huixtán y del Nuevo Huixtán, su celebración es el 29 de septiembre, cuando se llega la fiesta se le hace un novenario y sale a visitar a su pueblo, hay juegos pirotécnicos y torneo de básquetbol y futbol en ocasiones hay música.



Iglesia católica de San José y San Miguel Arcángel, en el ejido de Nuevo Huixtán

II.11 REGLAS Y PROHIBICIONES EN EL NUEVO HUIXTAN

Para poder vivir en el Nuevo Huixtán es necesario acatar reglas que se desprenden de la comunidad, cuando uno ha adquirido un terreno o también llamado sitio o quiere formar parte de la comunidad, es necesario saber que está prohibido practicar el chamanismo o brujería, si estas actividades se practican les castigará, pues se les llevará al cerro y se les quemará con leña verde, otra de las cosas es que si a una pareja de novios se les sorprende en cualquier lugar besándose o haciendo otro tipo de cosas se les castigara a los dos: el varón subirá treinta piedras al cerro y la mujer deberá limpiar quince días el parque del kiosco y si de lo contrario no cumplen serán encerrados en la comandancia o

pagarán una multa de cincuenta pesos. No se puede manejar a gran velocidad, ni tener animales sueltos como pueden ser los cochinos, los caballos o las vacas sólo se permite que anden sueltos los pollos, además está prohibido vender vino, sólo se permite tomar en la fiesta del pueblo.

ANÁLISIS DE LAS ESTRATEGIAS DE SUBSISTENCIA DE LAS FAMILIAS CAMPESINAS INDÍGENAS DE NUEVO HUIXTÁN, CHIAPAS.

El campesino indígena desarrolla estrategias para su permanencia en el mundo del capitalista las cuales son: la estrategia de inversión biológica (fecundidad y profilácticas), la estrategia testamentaria o hereditaria, la estrategia educativa o profesional, la estrategia productiva o de inversión económica, la estrategia de subsistencia desarrollada por las mujeres campesinas, la estrategia política, cultural y simbólica.

La estrategia base de las familias campesinas indígenas del ejido de Nuevo Huixtán es la estrategia de inversión biológica (fecundidad y profilácticas), se basa en la conformación y evolución de la familia. La unidad matrimonial se une para planear el número de hijos que tendrán para conformar no sólo la unidad doméstica y al mismo tiempo se da el desarrollo de etapas donde los miembros son parte de la mano de obra para la producción y el propio reemplazo de la misma, de esta misma estrategia surge la testamentaria o hereditaria. La familia campesina obtiene los bienes materiales particularmente las unidades domésticas de Nuevo Huixtán, obtuvieron sus bienes materiales por la dotación de tierra nacional que dio el gobierno y por la compra de la misma. Como se da la herencia en el ejido de Nuevo Huixtán, la tierra que poseen los campesinos indígenas es agraria quien hereda debe de tener los derechos vigentes del título de posesión y aparecer en el Diario Oficial de la Federación, él ejidatario hereda de la siguiente manera hace una lista de sucesores ante la Procuraduría Agraria, que estará en el testamento agrario que será resguardado en una bóveda y podrá ser abierto después de la muerte del titular o puede heredar en vida. Los testamentos de los sucesores pueden ser modificados cada que quiera el titular. La estrategia testamentaria es monetaria ya que vale dinero, aquí sólo ellos deciden si es de corto o largo plazo en mantener esta herencia.

La estrategia educativa y profesional se basa en la educación que cada unidad doméstica les da a los hijos. Para las familias campesinas indígenas de Nuevo Huixtán la educación es para toda la vida, es el patrimonio más estable que les

pueden dejar a los hijos. La educación es la fuente del conocimiento y una herramienta para la vida moderna ya que mejora las condiciones de vida, hay más oportunidad en el mercado laboral para la obtención de un mejor sueldo. Esta estrategia beneficia a los hijos que tienen la unidad doméstica campesina pero también, trae una consecuencia; que la unidad ya no tenga mano de obra que es la que ayuda a la producción y el cuidado del capital de la unidad, aquí hay un gasto más para la unidad, se contratan peones para realiza las actividades que no pueden hacer los hijos que estudian. Otra de las estrategias es la productiva o de inversión económica, esta se encarga de la distribución y la mercantilización de los medios de producción de la unidad doméstica, la siembra del café, la cosecha, el cuidado del ganado con el objetivo de obtener dinero que satisfaga las necesidades de la unidad. Además también está presente en la comunidad de Nuevo Huixtán, la estrategia de subsistencia desarrollada por las mujeres campesinas indígenas: las mujeres indígenas no sólo tienen a cargo el cuidado de los hijos y la educación sino también la salud y la contribución a la economía familiar al vender sus prendas artesanales, la crianza de pollos y el propio trabajo en el campo para mantener una producción, con la recolección y el secado del café.

La estrategia política, cultural y simbólica. En las cuestiones políticas, aquí los miembros de la comunidad no sólo exigen y gestionan apoyos del gobierno como es el caso de PROCAMPO, PROSPERA, PROCEDE y de infra estructura, sino que también establecen reglas de convivencia social con el objetivo de mejorar y modernizar la vida del campesino indígena. En lo que respecta a la estrategia cultural y simbólica se da en cada uno de los miembros con su identidad de ser indígenas campesinos que tienen una cultura propia de comunidad, una religión y reglas y acuerdos que se dan desde la comunidad para mejorar las condiciones de vida de cada uno en el mundo actual.

LA IDENTIDAD DEL INDÍGENA CAMPESINO DE NUEVO HUIXTÁN, UNA ESTRATEGIA PARA EL CAMPESINO INDÍGENA.

Los tzotziles son uno de los grupos indígenas cuya lengua pertenece a la familia maya. El vocablo tzotzil, gentilicio que se utiliza también para designar la lengua que hablan, deriva de *sots'íl winik* que significa “hombre murciélago”.⁵⁶

La identidad que tienen los Tzotziles se da en los contextos históricos específicos y territorios ancestrales “[...] como lugares de anclajes de su memoria colectiva, contenedora de su cultura y referentes simbólicos de su identidad social [...]”.

En lo que respecta a la identidad del tzotzil, se va adquiriendo a través de rasgos culturales; sus ideas, reglas, creencias, valores, vestimenta, cultura, lengua, organización social y económica, ya que es una forma de identificarse y reconocerse como distintos a los demás. La identidad es una construcción social que tiene atributos y propiedades y sólo existe en y para el sujeto.

“La identidad es el conjunto de repertorios culturales interiorizados (representaciones, valores, símbolos) a través de los cuales los actores sociales (individuales o colectivos) demarcan sus fronteras y se distinguen de los demás actores en una situación determinada, todo ello dentro de un espacio histórico específico y socialmente estructurado.” (Giménez; 2002.50.)

⁵⁶ Tzotzlem (traducido al náhuatl en el siglo XV como Zinacantán, “Lugar de murciélagos”) era un importante señorío tzotzil en los Altos de Chiapas a la llegada de los españoles. Aunque aparece registrado en el Códice Mendocino como una de las conquistas de la Triple Alianza hechas por Ahuítzotl, no se incluye en las listas de los pueblos tributarios. Al parecer, ello se debió a su especialización en actividades comerciales y al gran interés que tenían los mercaderes del centro de México por conseguir los objetos de lujo con los que comerciaba esa población. Otros señoríos autónomos de la época prehispánica que se mencionan en el área ocupada por los tzotziles, son Huixtán y Chamula.



Mapa tomado de Google donde se única la población de tzotziles

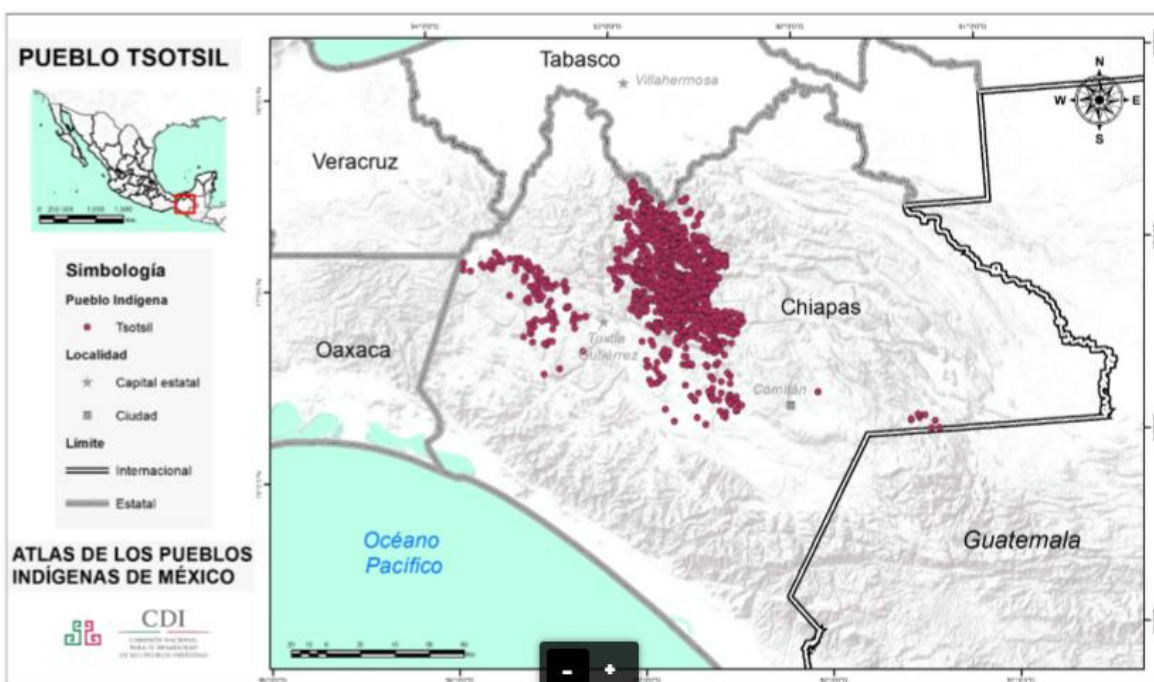

Mapa tomado del Atlas de los Pueblos Indígenas de México⁵⁷

⁵⁷ Consultado en la URL http://atlas.inpi.gob.mx/?page_id=5328.

En lo que respecta a la identidad del tzotzil, se va adquiriendo a través de rasgos culturales; sus ideas, reglas, creencias, valores, vestimenta, cultura, lengua, organización social y económica, ya que es una forma de identificarse y reconocerse como distintos a los demás. La identidad es una construcción social que tiene atributos y propiedades y sólo existe en y para el sujeto.

“La identidad es el conjunto de repertorios culturales interiorizados (representaciones, valores, símbolos) a través de los cuales los actores sociales (individuales o colectivos) demarcan sus fronteras y se distinguen de los demás actores en una situación determinada, todo ello dentro de un espacio histórico específico y socialmente estructurado.” (Giménez; 2002:50)

Estos repertorios culturales a los que se refiere Giménez, en el caso de los tzotziles, estaría formado por la indumentaria de las mujeres, que aun conservan, consta de una enagua azul que tienen un ligero bordada (chanej), blusa blanca bordada con flores en la parte del cuello (kamix ix), fajas bordadas de color rojo (K'anej) y rebozo blanco también bordado con flores, su calzado puede ser de cuero o plástico. Los varones por lo regular ya han cambiado su forma de vestir, en la actualidad prefieren los pantalones de manufactura, sombrero “norteño” y a la vez su calzado puede ser de cuero, tenis o zapato de plástico.

Uno de sus valores que conforman la identidad tzotzil, es la lengua, es el instrumento que permite la comunicación entre ellos mismos y los diferencia de los mestizos denominados por los indígenas *Kaislanes*, la lengua es un archivo vivo de su identificación cultural para la persistencia en el mundo moderno. En lo que respecta al mundo moderno del capitalismo los campesinos son denominados indios o indígenas y para ello retomar la lectura de Arturo Warman en “Los Indios Mexicanos en el Umbral del Milenio”, ya que el concepto de indio es un sinónimo de indígena, que no sólo comprende a la similitud sino que también a la categoría social, donde se utiliza el término indio para distinguir lo mestizo de lo indígena.

Pues bien, para Bonfil el concepto indio es una construcción colonial que se “utilizo” y se seguirá utilizando para identificar a todos los seres humanos que encontraron. Hoy en día en México hay una gran variedad de identidades étnica.

“Estrictamente no sabemos cuántas identidades étnica indígenas tenemos en México, pero entre ellas se dan relaciones complejas de alianzas, conflictos y enfrentamientos, indiferencias y falta de contacto o hasta de desconocimiento de su existencia”. (Barman; 2003:19)

La estrategia política, cultural y simbólica tiene un objetivo en la vida del campesinado indígena. Las cuestiones políticas no sólo se centran en las políticas y programas que el gobierno federal o estatal lanza sino que también están encaminadas a los acuerdos y los beneficios que se dan desde la asamblea comunitaria, ejemplo de ellos son las elecciones para el cambio de comisariado o consejo de vigilancia, acuerdos de reglas para la convivencia social.

En lo que respecta a las cuestiones culturales y simbólicas, son estrategias para la permanencia en el mundo moderno, sin dejar a un lado su identidad étnica en lengua, vestimenta e historia de quiénes son y porqué están hay en la Selva Lacandona, mientras que en las cuestiones simbólicas no sólo es el ser indígena sino también religioso para poder entender su origen.

CONCLUSIONES

Hoy en día el debate sobre la desaparición o persistencia del campesinado indígena ha perdido relevancia. Hay un vacío sobre la existencia o la desaparición del campo y sus campesinos, sin embargo, aún resta comprender a través de qué lógicas, esa formación social consigue reproducirse e integrarse a una sociedad que los oprime y que se transforma al tiempo que se profundizan las relaciones capitalistas de producción. El campesinado se ha infiltrado en el mundo moderno del capitalismo con el objetivo de sobrevivir; El campesinado da la producción de alimentos que son comprados por el capitalista en un precio barato, esta producción no tiene un valor de mercado y se debe a que el capitalista se encarga de desvalorizar el precio del producto agrícola, ejemplo de ello es el café y el propio ganado, sin embargo, cuando la producción está ya en mano del mercado capitalista adquiere un valor mayor que hace posible que se siga acumulando el capital. Un ejemplo muy claro es la venta de ganado por los campesinos indígenas que se da en los siguientes precios: un becerro está valuado en unos 5000 pesos y se debe a los siguientes factores, la distancia donde está ubicado el ganado, mientras que en las manos del capitalista el ganado adquiere un precio, ese mismo becerro tiene un peso de entre 500 a 600 kg el cual por kilo está en 62 pesos, de lo cual obtiene un capital de 37,200 pesos, el cual es demasiado alto por lo que se compra en un inicio. Es una relación desigual entre la compra y la venta, sin embargo, el campesino vende por la necesidad que pueda tener mientras que el capitalista compra por que sabe la necesidad que tiene el campesino y se aprovecha de la situación.

Las familias campesinas indígenas del ejido de Nuevo Huixtán, desarrollan estrategias de subsistencia para garantizar su reproducción social y permanencia en el mundo moderno urbanizado. Está claro sin embargo, que hace falta una amplia transformación de las políticas educativas, sociales y económicas si se quiere que el sector del campesinado compita en términos de igualdad en los mercados capitalistas. El concepto de estrategias de reproducción social, propuesto por el autor Pierre Bourdieu, es un instrumento analítico de interés para

interpretar “el conjunto de estrategias a través de las cuales la familia busca reproducirse biológicamente, y sobre todo, socialmente, es decir reproducir las propiedades que le permiten conservar su posición social.

La familia, también llamada unidad doméstica campesina, es el sujeto de las estrategias de reproducción social, pues por un lado es el núcleo a partir del cual sus miembros articulan acciones para garantizar su reproducción física y social por otro, es el espacio donde se forman las disposiciones primarias de los agentes, es decir, el habita, que se constituye en el principio de acción de sus prácticas sociales y por lo tanto, de sus estrategias.

El proceso de “campesinización” y “descampesinización”, por entenderse que la diferente combinación de actividades agropecuarias y no agropecuarias, en cada coyuntura, forma parte de la especificidad del campesinado analizado. Este es uno de los factores que explica su persistencia como formación social. También es importante saber el papel que desempeña el Estado en el mundo del campesinado indígena. En los años pasados promovió la incorporación del campesinado al mercado de trabajo en el contexto del desarrollo industrial, hoy en día en la actualidad, parecería que a través de la “ayuda social” se busca garantizar la supervivencia de las familias campesinas en su lugar de origen, descomprimiendo los conflictos sociales que emergieron en las ciudades como consecuencia de la exclusión social generada por las políticas neoliberales. En ambos casos, el Estado ha favorecido la reproducción social del campesinado en condiciones de subordinación al resto de la economía nacional.

La expansión de una agricultura comercial en el territorio, también se presenta improbable, de no mediar la decisión del gobierno de generar políticas que atiendan la especificidad de ese sector. Sin duda, la subsistencia de ese campesinado seguirá basándose en un sistema de estrategias, que funda su eficacia en la complementación de las estrategias económicas y simbólicas. El accionar político de los campesinos tendrá un papel crucial en la redefinición (o no) del contexto en el que se desarrollan sus emprendimientos productivos y en la modalidad de integración con el resto de la sociedad.

ETNOGRAFÍA.

DESCRIPCIÓN DE SAN CRISTÓBAL DE LAS CASAS, CHIAPAS

Al llegar al Estado de Chiapas, el primer poblado al que llegue fue a San Cristóbal de las Casas con el objetivo de conocer su gente mercado y población para después, partir a la zona de Estudio que lleva por nombre Nuevo Huixtán que tiene una ubicación en la zona de las Margaritas, perteneciente a la frontera.

San Cristóbal de las Casas, Chiapas zona turística que tiene una plaza principal y un andador turístico a los lados, tiene una gran variedad de tiendas de ropa y de artesanías, asimismo se pueden observar una gran variedad de indígenas que venden sus productos artesanales, su vestimenta es muy elegante, pero lo que me llamó mucho la atención fue que las muchachas más jóvenes usan zapatillas de moda y se maquillan el rostro, nunca dejan de usar la ropa típica de su región.

Otra de las cosas importantes de San Cristóbal de las Casas es el mercado regional, que está compuesto por indígenas que son comerciantes, en este mercado se encuentra una gran variedad de alimentos que se cosechan de la milpa, tal es el caso del frijol, el tomate, el jitomate, el maíz, las tortillas hechas a mano, el café, el plátano, las guayabas que son muy olorosas y grandes, además hay mujeres que venden gallinas vivas, pero además también están las artesanías jipis, los collares y aretes, así como también las blusas bordadas.

Otro de los mercados que recorrí y conocí fue el de Comitán de Domínguez, en este mercado también venden el frijol, la manzana, tejocotes, tamales chiapanecos y el típico atole de granillo, aquí también se pueden encontrar artículos como son los zapatos y botas de piel, ropa de moda, insecticidas abono químico y semilla para sembrar.

Otro de los lugares que visité es la Iglesia de San Juan Chamula, para poder entrar a ella es necesario pagar una pequeña cuota, esto sólo lo hacen los que no son nativos del poblado (turistas), lo que se recauda de esta cuota sirve para

cubrir los gastos que requiera la iglesia, como es la remodelación y la fiesta de la misma.

Al visitar la iglesia de San Juan Chamula no se permiten las cámaras de video ni las fotográficas, sólo se observa lo que sucede dentro de ella. Hay una gran variedad de santos en la iglesia de San Juan Chamula, entre ellos se puede encontrar a Santo Tomás Apóstol, Santiago, al mismo San Juan, así como también se encuentra la virgen María, pero lo más sorprendente es que se celebra a cada santo y porta la vestimenta de los nativos de la región, pues a las vírgenes se les puede ver con la falda negra de lana cruda y los Santos con sus chalecos de lana, también cruda.

Por otra parte, cuando los indígenas asisten a la iglesia llevan velas de cebo que son prendidas a los santos con el fin de que los pobladores pidan al santo que los ayude o que les conceda algo. Otra de las cosas de esta iglesia es que no hay bancas para sentarse, los indígenas se sientan con sus velas a esperar que se acaben y rezan en su lengua, también es evidente que, le llevan música al Santo.

NUEVO HUIXTÁN

El Nuevo Huixtán⁵⁸ es uno de los tantos ejidos del municipio de las Margaritas, Chiapas, está concentrado por migrantes del viejo Huixtán y de Guatemala, asimismo, son hablantes del tzotzil, la indumentaria sólo es utilizada por las mujeres, pues los hombres ya no portan la vestimenta. Las calles del Nuevo Huixtán son de arcilla y están bien trazadas, al llegar al Nuevo Huixtán se puede ver el salón de actos en donde se reúnen para hacer las juntas de la comunidad, en la plaza principal se puede ver el kiosco que está rodeado de un jardín, hay bancas para sentarse, así pues la plaza principal también cuenta con varias instituciones como es el seguro popular, la oficina en donde se reúnen los candidatos del partido verde, el INEA, Liconza, y la Iglesia, asimismo el poblado cuenta con un centro de salud y un hospital general donde asiste la población.

⁵⁸ Donde abundan las espinas, del náhuatl huishтли: espina y tlan: desinencia abundancia de lugar).

Por otra parte, es importante mencionar cómo se formó el Nuevo Huixtán, esta información fue proporcionada por un poblador de la comunidad que es el señor Miguel Mosan Cruz “nosotros somos originarios del Viejo Huixtán, ahí no hay tierras suficientes para sembrar, pues somos pobres, es por ello que decidimos busca nuevas oportunidades de trabajo y de tierra, pues queríamos tierras fértiles para poder sembrar el maíz, el frijol y el café. Un día mis antepasados decidieron ir en busca de tierra y sólo había en la selva, cuando decidieron ir en busca de esas tierras, salieron a pie sólo los hombres y la primera escala que hicieron fue en la laguna de Monte Bello, ellos tuvieron que cruzar las veredas caminando, pues sólo era camino para animalitos de monte, no había transporte cuando se llegó aquí donde hoy es el Nuevo Huixtan no había nada, era pura selva, no había médicos ni maestros, nosotros teníamos que pagar para que nos vinieran a enseñar a leer y a escribir, hoy en día ya los maestros son pagados por el gobierno.”

Otra de las cosas importantes es la religión que se ejerce, aquí en el Nuevo Huixtan es la católica, el 19 de marzo se celebra al Santo San José y el 29 de septiembre a San Miguel Arcángel que también es el Santo patrón del Viejo Huixtan, así mismo también hay una minoría que es Pentecostés.

“Así pues, desde el momento en que se llegó al Nuevo Huixtan y hasta el día de hoy seguimos sembrando maíz, frijol, café y guineo (plátano) una parte de lo que sembramos es para el consumo humano (familiar) y la otra parte en ocasiones la vendemos.” (Testimonio de Miguel Moshán Cruz)

Además, es importante decir que el Nuevo Huixtan es una población de ejidatarios en donde hay un comisariado, un consejo de vigilancia y un agente municipal que son los encargados de la comunidad.

“El hecho de reconocer constitucionalmente la personalidad jurídica a los ejidatarios y comuneros significa aceptar lo que derecho les corresponde a los núcleos de población, así como brindar seguridad a los ejidatarios y comuneros sobre la tierra que trabajan y el lugar en que viven”.⁵⁹

⁵⁹ Legislación agraria

El Nuevo Huixtan tiene 74 ejidatarios que fueron dotados de 1,950 hectáreas y que a cada ejidatario le tocan 20 hectáreas, en las cuales tienen maíz, café, guineo y potrero. Nosotros los ejidatarios estamos asociados con OMICAFÉ de Comitán es aquí en donde nos compran el café, también estamos inscritos en el programa de Procede y contamos con apoyos del gobierno como es Procampo.

“El artículo 27 constitucional reconoce tres formas de propiedad rural: ejidatarios, comuneros y la pequeña propiedad individual. Las tierras ejidales se dividen, por su destino, en tierras de uso común, tierras parceladas y tierras para el asentamiento humano. Estas últimas están conformadas por el fondo legal, la zona de urbanización (solares urbanos) y las parcelas con destino específico (escolar, Unidad Agrícola Industrial de la mujer y unidad productiva para el desarrollo integral de la juventud).

Para hacer real la seguridad en la tenencia de la tierra, la Procuraduría Agraria, el Régimen Agrario Nacional y el Instituto Nacional de Estadísticas, Geográficas e Informática, lleva a cabo el Programa de Certificación de Derechos Ejidales y Titulación de Solares Urbanos (Procede). Es importante recordar que el Procede es un programa de voluntarios para los ejidatarios; no es una imposición gubernamental.”⁶⁰

Otra de las personas (que fue) entrevistada es el señor Felipe Moshán: “nosotros somos originarios del Viejo Huixtán, de allá de los Altos de Chiapas. Mi padre es el señor Miguel Moshán Pérez nos cuenta que él salía a trabajar a las fincas pues no tuvo herencia de terreno, ni contaba con los recursos económicos, dicen mis abuelos y mi papá que los patrones de las fincas soltaban el dinero a lo que se les daba la gana, no era un salario bien pagado”

Antes no tenían la idea de cuántos hijos podían mantener, por lo que no alcanzaba ni el dinero ni la tierra y tenían que salir a las haciendas a trabajar, cuando acabaron las haciendas ya no había trabajo por lo cual decidieron buscar nuevas oportunidades.

Los primeros pobladores comisionaban a unos cuantos que sí habían aprendido el castellano, mi abuelo era uno de ellos, él estaba pequeño, pues nosotros somos hablantes del Tzotzil los pobladores más viejos no sabían nada de castellano, mi

⁶⁰ Op.cit Legislación agraria

apa acompañaba a las autoridades como traductor de lo que decían los kaxlanes, en estas visitas conocieron a Erasto Urbina, él les comento a los pobladores del Viejo Huixtán que como indígenas también tenían derecho de tierra pues ya era suficiente “que los kaixlanes siempre nos hagan trabajar porque nosotros los tenemos que mantener, que los Kaixlanes agarren sus azadones y sus machetes y que se ponen a trabajar y así paso el tiempo mi apa empezó a crecer más y se entero que había tierras. La primera vez que vino acá a donde hay es el Nuevo Huixtán ya estaba el Nuevo San Juan Chamula ahí se sentaron un rato a descansar y se dieron cuenta los otros compañeros indígenas que la gente estaba pálidos y les preguntaron por están pálidos y ellos contestaron por la picadura del sancudo aquí siempre nos enfermamos y los que venían dijeron aquí hay puros cara pálida mejor hay que regresarnos a nuestro pueblo, paso un tiempo cuando otro grupo de indígenas vinieron y esta vez fue para quedarse aquí. Ellos comenzaron hacer las casas de palma y madera sólo venían al lugar los hombres ellos se preparaban su comida y salían a las cinco de la mañana a trabajar a desyerbar para poder sembrar el maíz, el frijol esto para el propio consumo cuando ya estaban establecidos decidieron ir por las mujeres, algunas de ellas si aceptaron y otras no querían venir decían no porque me voy a ir allá si yo ya me acostumbre a la pobreza y se le explicaba que allá ya se había sembrado el maíz, la caña y el guineo y si no hay se puede comprar para comer ahí hay pescado grade que se puede comer pues les tuvieron que mentir para que se vinieran, cuando llegaron las mujeres preguntaron que donde había todo lo que les habían dicho y les tuvieron que decir que no se preocuparan que aquí iban a estar mejor que allá donde antes Vivian”.

“Mi apa cree en la palabra de Dios, para que él se viniera tuvo que pedirle permiso al padre para que se pudiera venir a que al Nuevo Huixtán pero el padre no le otorgo el permiso le dijo mira -Miguel si te vas de aquí toda la milpa se va a poner amarilla porque ya no va a haber quien la trabaje y se quedó mi apa todavía cuatro años aquí en el Viejo Huixtán, pero volvió a pedir permiso al sacerdote nuevo que si se podía ir a otro lugar y le dijo que si, pues él vio como creció la población era una lucha constante para que el gobierno los apoyos esta es una historia muy

triste, nosotros no teníamos quien nos enseñara a leer ni tampoco teníamos dinero para ir a otro lugar a estudiar, aquí nosotros no tenemos dinero de la cosecha que sembramos pues es para el consumo humano, aquí nosotros mismos nos apoyamos en el trabajo jornalero, sólo en ocasiones cuando cosechábamos café obteníamos algo pues venían a comprárnoslo los de OMICAFFE pero lo que más nos ayudo fue la construcción de la carretera pues venía más gente a comprar nuestra cosecha y en algunas acciones vienen a comprar nuestro ganado”.

Pero en el noventa y cuatro, cuando fué el levantamiento armado, bajó el precio del café a tres pesos o cuatro, muchos de nosotros dejamos a un lado el café y decíamos cómo vamos a sobrevivir y un grupo de nosotros salimos a indagar porqué está pasando esto y nos dimos cuenta que el Tratado de Libre Comercio era el culpable de que nuestro producto estuviera bajando, hoy en día el gobierno ya nos apoya con una mínima parte a nosotros con Procampo y a las mujeres con oportunidades esto nos ayuda a sobrevivir. La siembra es para el consumo humano pues nos dimos cuenta que nos pagan menos de lo que trabajamos, preferimos comérnoslo que regalárselos. Ustedes piensan que aquí si nos apoyan bien pero no es así, hasta los hijos de nosotros ya no viven aquí porque se van para Estados Unidos y son ellos los que nos mandan un poco de dinero para ayudarnos en la cosecha y para hacer nuestra casa. Antes teníamos miedo de hablar y pedir que nos ayuden los gobernantes, hoy en día ya lo hacemos y mira lo que tenemos: una comunidad digna en donde podemos vivir.

Yo tengo cuatro hijos que son los que me ayudan a las labores del campo cuando están de vacaciones y tengo una hija que está en la Universidad de San Cristóbal, me da mucho orgullo decirlo que están en la escuela pues yo no tuve la oportunidad de ir, que ellos la aprovechen.

ANEXOS

ENTREVISTAS ELABORADAS EN ABRIL DEL 2017

“Mi nombre es Manuel Bermúdez Álvarez, soy ejidatario y juez de Paz y conciliación indígena, el lema es el buen vivir entre los indígenas tzotziles para una vida mejor si la mente y el corazón de los humanos tienen unión al progreso y modernidad entre la familia y en bien común. Además es muy importante respetarse así mismo, uno mismo como para los demás ya que no tiene caso sólo respetar una parte, no tiene caso contar con riqueza y no saber respetar todo, somos una familia y estamos unidos para el buen vivir”. (Testimonio de Manuel Bermúdez Álvarez)

“Mi nombre es Yeudiel Gordillo Méndez, ejidatario y tuve el cargo de agente municipal. Nosotros nos encargamos de la paz en la comunidad de Nuevo Huixtán, se hacen rondines en la madrugada con el propósito de mantener el orden, en algunas ocasiones nos percatamos de miembros tomados (Bolo) ofendiendo o en el peor de los casos agrediendo a su pareja o provocando destrozos a la comunidad, se actúa pues tenemos la responsabilidad de informar su desacato a la familia para después encarcelarlo y multarlo económicamente, en algunos otros casos hacer faena a la comunidad o subir 200 piedras al cerro de Nuevo Huixtán.” (Testimonio de Yeudiel Gordillo Méndez)

“Mi nombre es Manuel Gordillo Méndez y tuve el cargo de policía municipal, nosotros nos encargamos de la paz en la comunidad, hacemos rondines en las madrugadas, en algunas de ocasiones nos hemos percatado de miembros de la comunidad bebiendo (Bolos) y haciendo destrozos o en lo peor de los casos golpeado a su mujer, nosotros tenemos la responsabilidad de encarcelarlos y notificar a su familia de su desacato su sanción es multarlos económicamente o en otras ocasiones deben hacer faena en la comunidad o subir 200 piedras al cerro de Nuevo Huixtán con la única finalidad de mantener el orden social.” (Testimonio de Manuel Gordillo Méndez)

Entrevista al señor Miguel Moshán Cruz

“Mi familia está conformada por mí que soy en señor Miguel Moshán Cruz y mi esposa Margarita Olguín Rubio, nosotros tenemos siete hijos de los cuales son cuatro varones: Abelino Moshán Olguín es ingeniero Agrónomo y está viviendo en Estados Unidos, Rogelio Moshán Olguín, Lorenzo Moshán Olguín vive en Estados Unidos no es migrante, por su buen comportamiento su patrón le dio visa, trabaja en maquinaria pesada en el campo y sólo cada ocho meses viene a visitarnos aquí en Nuevo Huixtán, Mauricio Moshan Olguín es el único hijo que vive en Nuevo Huixtán, trabaja en la abarrotera y tres hembras Dominga Moshán Olguín ella vive en Margaritas, Florinda Moshán Olguín, vive en Comitán de Domínguez y es enfermera, Elvia Moshán Olguín, vive en Ocosingo y es maestra de la telesecundaria”.

“Ser campesino es sembrar milpa, café, frijol y apoyarnos en mi familia y sostenerla. Mi labor en el campo es levantarme a las cuatro de la mañana por el calor ya que estamos en tierra caliente, después me voy a mi trabajo que consiste en que limpio mis matas de café; Yo siembro cinco hectáreas de café de las cuales me sale una producción de 60 a 70 bultos de los cuales utilizo un bulto y medio para mi consumo familiar y nos dura todo un año mi café es orgánico el resto de mis bultos son vendidos a CONCAFÉ a veces lo tengo que llevar a Comitán o vienen por él hasta Nuevo Huixtán, un bulto pesa entre 40 a 50 kilos y el kilo me lo pagan en 35 pesos, por lo tanto yo obtengo por un bulto la paga de 14,000 pesos. También, quitar monte de mi milpa de maíz, sólo siembro dos hectáreas y son únicas para que mi esposa Margarita eche tortillas todo el año y tómenos pozol para bajar el calor. Para mi frijol yo destino dos hectáreas de las cuales me salen quince bultos y sólo me quedo cinco para mi consumo y sacar semilla para volver a sembrar. Por lo tanto sólo destino 9 hectáreas para mi consumo familiar y el resto se vende con el fin de tener dinero y solventar gastos que salen. A mí no me ayuda ninguno de mis hijos ya que todos tienen familia que mantener y no viven conmigo yo debo contratar trabajadores guatemaltecos que me ayuden a cosechar y laborar en el campo.

“En cuanto el resto de mis hectáreas que son 11 están destinadas para potrero, tengo seis y un semental con dos caballos que son los que me ayudan arrear el ganado, casi no tengo mucho pues estoy solo y con ello me doy a basto. En algunas ocasiones las tengo que vender por alguna

necesidad que tenga ya sea de enfermedad o por que el gasto de la siembra es mayor, los compradores vienen hasta Nuevo Huixtán, para nosotros es muy difícil llevarlos a Comitán, es más gasto, nosotros batallamos con el ganado, también implica mucho gasto ya que aquí en tierra caliente hay enfermedad como es el colmoyoc, la garrapata⁶¹, fiebre y el derrengue⁶² hay que fumigarlo constantemente y vacunarlo si no se muere y hay perdida estos gastos los tengo que solventar yo, no hay gobierno ni programa que nos ayude, algunos de los compañeros gestionan proyectos para el apoyo del ganado como fue SINIGA pero deben viajar hasta Comitán y Tuxtla, yo casi no me meto en esto ya que no puedo dejar mi trabajo como campesino, a mí me es más fácil solventar los gastos aunque son muy caros y mis hijos no viven en Huixtán, ya tienen su vida sólo está mi esposa Margarita y mi neta Guadalupe Moshan Velásquez que está estudiando la primaria ya está en sexto de primaria, ella le ayuda a mi esposa a hecha tortilla y hacer las labores del hogar”.

“Otra de mis fuentes de ingreso es mi farmacia y está ubicada enfrente del Centro de Salud, de aquí me ayudo poco. Mis hijas que están en Margaritas y Comitán me traen los medicamentos cuando me visitan y le explican a mi nieta para qué son”.

⁶¹ Las infestaciones de garrapatas (*Rhipicephalus (Boophilus) microplus*) y enfermedades que transmiten (babesiosis y anaplasmosis) causan grandes pérdidas económicas en México. Esto es debido a la pérdida de peso, disminución de la fertilidad, daños de la piel, tratamientos para garrapatas, babesiosis y anaplasmosis, Varias opciones de control para las garrapatas se han establecido como son el uso de acaricidas, genotipos de ganado resistente, programas de control y erradicación regional, control de la movilización de animales infestados por garrapatas, manejo de pasturas. Las garrapatas se distribuyen principalmente en las zonas tropicales y semitropicales del país. Las garrapatas son parásitos que se alimentan exclusivamente de sangre de forma temporal, pasando de unos días a varias semanas prendidas en el hospedador. Se considera que las garrapatas son, después de los mosquitos, los vectores más eficaces de bacterias, virus, protozoos y nematodos que afectan tanto a animales de compañía como a los humanos.

Entrevista a Yeudiel Gordillo Méndez

“El ser campesino es el trabajar en la tierra, limpiar mi cosecha y cercar el potrero. Yo no tengo patrón, soy yo el que decide qué hacer en las labores del campo”.

Mi familia está conformada por mí y mi esposa Esperanza Pérez Hernández, ella tuvo cuatro hijos de los cuales son tres hembras: Ana Arely Gordillo (casada), Leidy Adile Gordillo Pérez (casada), Delmar Gordillo Pérez (casado) y Sandy Gordillo Perez (soltera) mis dos primeras hijas ya están casadas y viven al lado de mi sitio con sus esposos mientras que mi hijo, se quedó con nosotros su esposa Rosmi del Carmen Pérez Vázquez y su bebé, mi Delmar es el que me ayuda a las labores del campo, como es el sembrar maíz, cosechar el frijol y levantar la cerca del potrero y ver el ganado para fumigarlo y en algunas ocasiones sale trabajo para el como es el manejar, mientras que mis yernos uno es ayudante, de carpintería y el otro es balconero (herrería) no me ayudan sólo cuando vamos a vacunar o a fumigar, no les interesa las labores del campo ya que tienen oficio.

Yo siembro una cuerda (una hectárea) de maíz y es únicamente para el consumo de mi familia para comer tortilla, mientras que para el frijol unas dos cuerdas de las cuales me quedo entre tres y cuatro bultos para el consumo aquí, por cada bulto me dan entre 1000 a 1500 pesos. En cuanto al café destino entre cuatro a cinco hectáreas y salen entre setenta a ochenta bultos de los cuales sólo me quedo uno para el año. Mi economía está en la venta del frijol, del café y del ganado, aquí lo vendemos cuando hay mucha necesidad y no tenemos dinero para la siembra o la familia necesita para la comida, los coyotes vienen hasta aquí a comprarlo hay ocasiones que es más caro y barato depende, un becerro de un año está como en unos ochocientos a diez mil pesos.

El apoyo que mi familia tiene es sólo el de la venta del ganado, la siembra y cosecha que hacemos, afortunadamente mi hijo es el que me ayuda a estas labores no estoy sólo

“A nosotros no nos ayuda el gobierno para el ganado, cada tres o cinco meses debemos fumigar para la garrapata y el colmoyoc que les afecta tanto. En algunas ocasiones nos han apoyado con alambre para la cerca del potrero pero hay que ir constante mente a reuniones otra de las cosas que

mata a nuestro ganado es el derriengue *los programas que teníamos es el de SINIIGA⁶³ sólo nos dieron aretes para el ganado y ya no volvimos a entrar al programa pues había que ir hasta Tuxtla Gutiérrez hacer el trámite y los gastos son muy costosos”.

Entrevista a Felipe Francisco Moshán Hernández

“Mi papá es el señor Miguel Moshán Bolom y mi mamá es Micaela Hernández Vázquez, ellos tuvieron cinco hijos de los cuales yo soy el más chico y mi nombre Felipe Francisco Moshán Hernández y soy el responsable de ver a mis padres así me dicta la ley de los hombres, mi familia está conformada por mi esposa Serafina Aguilar Pérez y cuatro hijos que son Laura Moshán Aguilar (abogada y está casada), Guillermina Fabiola Moshán Aguilar (enfermera y está casada), Sandra Moshán Aguilar (soltera y estudió trabajo social) y Francisco Felipe Moshán Aguilar (soltero y estudia una Ingeniería)ninguno de ellos vive aquí en Huixtán, desde que comenzaron a estudiar están en Comitán ahí tienen su trabajo, sólo vivo con mi esposa y mis padres.

Campesino es el trabajo al campo, la siembra de maíz, frijol y el cuidado del ganado, nos preparamos con machete y limadura para ir al campo a trabajar para la alimentación de la familia. Yo siembro dos hectáreas de maíz y lo que sale de ella es para el consumo de la familia y la alimentación de los pollos, mientras que para el frijol sólo me quedo con dos bultos y el sobrante es vendido para obtener dinero, este no es mi ingreso único yo debo de salir a trabajar, soy electricista pero no del gobierno ya sea aquí en Nuevo Huixtán o hasta Nuevo Poza Rica, esto para obtener un poco de dinero y solventar gastos que surgen no sólo de mi familia sino que también el resto de las hectáreas que son diecisiete están destinadas para el ganado, mi labor es mantener mi cercado en condiciones óptimas y debo vacunarlo constantemente contra la fiebre, ya que aquí hace mucho calor pues es Selva y también hay mucha garrapata y Colmoyoc hay que fumigar cada tres o dos meses porque si no el ganado se muere. Otra de las enfermedades que hoy es muy notable es el derriengue, si no atendemos al ganado hay pérdida para la economía familiar.

⁶³Sistema de Identificación Individual del ganado que permite establecer las bases para mejorar, fortalecer y enlazar otros sistemas de información relacionados con el ganado. Contemplando asignar una numeración única, permanente e irreplicable durante toda la vida del animal para conformar un banco central de información. <https://siniiga.org.mx/>

Otra fuente de ingreso es lo que recibe mi esposa en PROSPERA y mis padres de su apoyo económico, con ello solventamos para lo que se ofrezca no sólo en la familia sino que también para el ganado”.

Entrevista a Nicolás Pale Huet

“Mi nombre es Nicolás Pale Huet y mi familia está conformada por mi esposa Micaela Bolom Moshán y seis hijos de los cuales solo vive mi hija Rosalinda Pale Hut conmigo que es administradora en el centro de salud de Nuevo Huixtán y dos hijos más Miguel Ángel Pale Bolom que tiene una refaccionaria, mientras que Aurelio Pale Bolom su abarrotera, ellos ya no dependen del campo como yo pues ya tienen su empleo y su negocio de vez en cuando me ayudan a la siembra y al ganado.

Yo me defino como campesino indígena, ya que trabajo la tierra sembrando maíz, café y frijól y tengo ganado para el potrero. Mi esposa está en PROSPERA y de lo que le dan nos ayudamos un poco para los gastos de la casa. Mi trabajo es el sembrar maíz, frijol, café, cuidar el ganado y verificar el potrero, mi economía sale de la venta del ganado, vienen hasta Nuevo Huixtán a comprarlo, cuando hay mucha necesidad y los coyotes lo perciben y nos pagan menos”.

Entrevista Mario Hernández

“Pues acá yo llegue a Nuevo Huixtán por que vine de turista, ya que yo vivía en la Ciudad de Comitán de Dominguez ahí tenia casa y cuando vine a Huixtán vi que había mucha agua para bañarse, mientras que en las ciudades no hay aquí. Tengo nueve años aquí en tierra caliente, me dedico a ser mecánico, tengo mi vulcanizadora y la refaccionaria, estos oficios los aprendí en la ciudad. Cuando yo vine me percaté que no había mucho servicio para los carros y vi su necesidad por lo cual decidí poner mi negocio yo no estoy acostumbrado a las labores del campo.

Para poder tener los negocios que hoy en día están aquí en Huixtán mi esposa Lorena Gordillo Mendez y yo decidimos vender todo para juntar el dinero y venir a comprar un sitio, yo le compré a Sebastián Pérez. También tenemos los camiones de volteo, yo platicué con los compañeros de la comunidad como es el caso de Manuel Vázquez Lara y les platicué que hiciéramos una sociedad y yo comencé a movilizarlo yo fui de la directiva y comenzamos a solicitar los permisos correspondientes, teníamos que ir hasta Tuixtla. El

objetivo de los camiones de volteo son transportar la grava, arena y a veces trabajamos con el gobierno, ya que nos alquila a transportan el material para la construcción de carreteras. Nuestra comunidad es muy importante ya que debe de crecer y modernizarse siempre para el beneficio de todos. Aquí en Huixtán hay dos asociaciones y tenemos treinta camiones de volteo trabajando.

Yo me considero como una pieza muy importante ya que fui el parteaguas de los negocios, cuando menos me di cuenta ya tenía competencia con ellos y no me molesta al contrario me llena de orgullo que la mayoría de la comunidad tenga visión de superarse y modernizarse. Yo contrato chofer para mis camiones de volteo, un ayudante de mecánico y mi esposa que es la encargada de la refaccionaria. Mi economía familiar sale de lo que ganan los carros de volteo, de la refaccionaria y de mi trabajo como mecánico de hay también saco para pagar a mis trabajadores.

TESTIMONIO DE LOS CAMPESINOS INDÍGENAS DE NUEVO HUIXTÁN CHIAPAS.

Testimonio de un poblador de la comunidad del Nuevo Huixtan, el señor Miguel Moshán Cruz “nosotros somos originarios del viejo Huixtan, ahí no hay tierras suficientes para sembrar, pues somos pobres, es por ello que decidimos busca nuevas oportunidades de trabajo y de tierra, pues queríamos tierras fértiles para poder sembrar el maíz, el frijol y el café. Un día mis ante pasados decidieron ir en busca de tierra y sólo había en la selva cuando decidieron ir en busca de esas tierra salieron a pie sólo los hombres y la primera escala que hicieron fue en la Laguna de Monte Bello ellos tuvieron que cruzar las veredas caminando pues sólo era camino de animalito de monte, no había transporte cuando se llevo aquí donde hoy es el Nuevo Huixtan no había nada era pura selva, no había médicos ni maestros, nosotros teníamos que pagar para que nos vinieran a enseñar a leer y a escribir hoy en día ya los maestros son pagados por el gobierno.

Otra de las cosas importantes es la religión que se ejerce aquí en el Nuevo Huixtan es la católica, el 19 de marzo se celebra al Santo San José y el 29 de septiembre a San Miguel Arcángel que también es el Santo patrón de el Viejo Huixtan, así mismo también hay una minoría que es Pentecostés.

Así pues, desde el momento en que se llegó al Nuevo Huixtan y hasta el día de hoy seguimos sembrando maíz, frijol, café y guineo (plátano) una parte de lo que sembramos es para el consumo humano (familiar) y la otra parte en ocasiones la vendemos.

Además, es importante decir que en el Nuevo Huixtan es una población de ejidatarios en donde hay un comisariado, un consejo de vigilancia y un agente municipal que son los encargados de la comunidad.

El Nuevo Huixtan tiene 74 ejidatarios que fueron dotados de 1,950 hectáreas y que a cada ejidatario le tacan 20 hectáreas en las cuales tienen maíz, café, guineo y potrero. Nosotros los ejidatarios estamos asociados con OMICAFÉ de Comitán es aquí en donde nos compran el café, también estamos inscritos en el programa de Procede y contamos con apoyos del gobierno como es Procampo”.

Testimonio del señor Felipe Moshan nosotros somos originarios del Viejo Huixtan de allá de los Altos de Chiapas. Mi padre es el señor Miguel Moshán Pérez nos cuenta que él salía a trabajar a las fincas pues él no tuvo herencia de terreno, ni contaba con los recursos económicos, dicen mis abuelos y mi papá que los patrones de las fincas soltaban el dinero a lo que se les daba la gana no era un salario bien pagado.

Antes no tenía la idea de cuántos hijos podían mantener por lo que no alcanzaba ni el dinero ni la tierra y tenían que salir a las haciendas a trabajar cuando acabaron las haciendas ya no había trabajo por lo cual decidieron buscar nuevas oportunidades.

Los primeros pobladores comisionaban a unos cuantos que si habían aprendido el castellano, mi papá era uno de ellos, él estaba pequeño, pues nosotros somos hablantes del Tzotzil los pobladores más viejos no sabían nada de castellano, mi papá acompañaba a las autoridades como traductor de lo que decían los kaxlanes, en estas visitas conocieron a Erasto Urbina él les comento a los pobladores del Viejo Huixtán que como indígenas también tenían derecho de tierra pues ya era suficiente que los kaixlanes siempre nos hagan trabajar por que nosotros los tenemos que mantener, que los Kaixlanes agarren sus azadones y sus machetes y que se ponen a trabajar y así paso el tiempo mi papá empezó a crecer más y se entero que había tierras. La primera vez que vino acá a donde hay es el Nuevo Huixtán ya estaba el Nuevo San Juan Chamula hay se sentaron un rato a descansar y se dieron cuenta los otros compañeros indígenas que la gente estaba pálidos y les preguntaron por están pálidos y ellos contestaron por la picadura del zancudo aquí siempre nos enfermamos y los que venían dijeron aquí hay puros cara pálida mejor hay que regresarnos a nuestro pueblo, paso un tiempo cuando otro grupo de indígenas vinieron y esta vez fue para quedarse aquí. Ellos comenzaron hacer las casas de palma y madera sólo venían al lugar los hombres ellos se preparaban su comida y salían a las cinco de la mañana a trabajar a desyerbar para poder sembrar el maíz, el frijol esto para el propio consumo cuando ya estaban establecidos decidieron ir por las mujeres, algunas de ellas si aceptaron y otras no querían venir decían no porque me voy a ir allá si yo ya me acostumbra a la pobreza y se le explicaba que allá ya se había sembrado el maíz, la caña y el guineo y sí no hay se puede comprar para comer ahí hay pescado grande que se puede comer pues les tuvieron que mentir para que se

vinieran, cuando llegaron las mujeres preguntaron que dónde había todo lo que les habían dicho y les tuvieron que decir que no se preocuparan que aquí iban a estar mejor que allá donde antes vivían.

Mi apá cree en la palabra de Dios, para que él se viniera tuvo que pedirle permiso al padre para que se pudiera venir a que al Nuevo Huixtán, pero el padre no le otorgó el permiso le dijo mira Miguel si te vas de aquí toda la milpa se va a poner amarilla porque ya no va haber quien la trabaje y se quedó mi apá todavía cuatro años aquí en el Viejo Huixtán pero volvió a pedir permiso al sacerdote nuevo que si se podía ir a otro lugar y le digo que si pues el vio como creció la población era una lucha constante para que el gobierno los apoyar esta es una historia muy triste, nosotros no teníamos quien nos enseñara a leer ni tampoco teníamos dinero para ir a otro lugar a estudiar aquí nosotros no tenemos dinero de la cosecha que sembramos pues es para el consumo humano aquí nosotros mismos nos apoyamos en el trabajo jornalero solo en ocasiones cuando cosechábamos café obteníamos algo pues venían a comprárnoslo los de OMICAFE pero lo que más nos ayudó fue la construcción de la carretera pues venían más gente a comprar nuestra cosecha y en algunas acciones vienen a comprar nuestro ganado.

Pero en 1994 cuando fue el levantamiento armado bajo el precio del café a tres pesos o cuatro muchos de nosotros dejamos a un lado el café y decíamos cómo vamos a sobrevivir y un grupo de nosotros salimos a indagar por qué esta pasando esto y nos dimos cuenta que el Tratado de Libre Comercio era el culpable de que nuestro producto estuviera bajando hoy en día el gobierno ya nos apoya con una mínima parte a nosotros con Procampo y a las mujeres con oportunidad esto nos ayuda a sobrevivir. La siembra es para el consumo humano pues nos dimos cuenta que nos pagan menos de lo que trabajamos preferimos comérnoslo que regalárselos. Ustedes los piensan que aquí si nos apoyan bien pero no es así hasta los hijos de nosotros ya no viven aquí porque se van para Estados Unidos y son ellos los que nos mandan un poco de dinero para ayudarnos en la cosecha y para hacer nuestra casa. Antes teníamos miedo de hablar y pedir que nos ayuden los gobernantes hoy en día ya lo hacemos y mira lo que tenemos una comunidad digna en donde podemos vivir.

Yo tengo cuatro hijos que son los que me ayudan a las labores del campo cuando están de vacaciones y tengo una

hija que esta en la Universidad de San Cristóbal me da mucho orgullo decirlo que están en la escuela pues yo no tuve la oportunidad de ir que ellos la aprovechen.

Nosotros no somos originarios de aquí somos del Viejo Huixtan para llegar aquí tuvimos que caminar por veredas y colonias pasamos por la laguna de Monte Bello para llegar aquí, entonces se puede decir que nosotros somos los primeros fundadores de aquí del Nuevo Huixtan comenzamos a trabajar porque aquí no había nada no teníamos luz ni casa eran de palmas y madera hoy en día se puede ver ya con todos los servicios hoy en día ya no sufrimos de enfermedad.

Allá en el Viejo Huixtan somos pobres no hay nada no tenemos hospitales cuando llegamos aquí es por la cosa del maíz más después empezamos a sembrar café pero el precio bajo esto no nos benefició por que lo pagaban bien barato.

Antes no contábamos con maestros pues la propia comunidad tenía que pagarles para que supiéramos un poco de las letras, pero a través del tiempo cuando se comenzó a construir la carretera ya había más maestros pues ya podía venir a dar clases y ahora si el gobierno les pagaba. Aquí la gente es unida por eso tenemos lo que tenemos por que todos nos ayudamos. Nosotros contamos con 20 hectáreas cada ejidatario yo cultivo maíz, café, plátano y tengo ganado una parte de mi cultivo es para el propio consumo familiar y la otra la vendo un ejemplo es el café que lo vendemos a IMECAFE Y OMICAFE pues estamos asociados con ellos como productores del café, en lo del ganado otras comunidades vienen a comprarlo. Aquí mi tierra si es fértil no como haya de donde somos. Yo si he adquirido programas que ofrece el gobierno como es el PROCAMPO nos apoyar algo para la siembra del maíz y el frijol. La carretera es la que nos ha ayudado mucho pues esta muy transitado y podemos movernos más.

Yo soy el único que trabajo la tierra pues no me ayudan mis hijos ellos ya tienen otros trabajos. (Miguel Moshán Cruz)

Martin Bermúdez yo trabajo en el juzgado de paz la fundación del Nuevo Huixtán es hace aproximadamente 45 años y está compuesta por migrantes de los altos de Chiapas, los primeros fundadores les comentaron que habían tierras aquí en la selva pues son tierras fértiles y ellos vieron

y investigaron en la reforma Agraria que estas eran tierras nacionales.

Antes no contábamos con carretera el transporte sólo nos dejaba en la entraba en Monte Bello y de allí teníamos que caminar cuatro días para llegar aquí en el Nuevo Huixtán. Yo estuve dos años en la ciudad de México trabajando allí yo aprendí a hablar castellano esto me ayudo mucho pues me eligieron como secretario para gestionar las actividades que se ofrecieron de la comunidad. Nosotros los originarios de aquí trabajamos en el campo no contamos con la tecnología adecuada tumbiar un árbol nos lleva tres horas o cuatro, en nuestra milpa sembramos maíz, guineo es el plátano y café en esa época nos compraban el café a uno cincuenta el kilo y el maíz había que llevarlo hasta Comitán pues nosotros no contamos con transporte.

Mis hijos ya no participan en el campo dos de ellos son profesores de aquí, sólo uno es el que trabaja en el campo y viven en San Cristóbal. Hace dos años todavía tenía milpa para sembrar hoy ya no, pues me dedico al comercio a los de la comunidad les compro su maíz y el café y lo levo a vender a Comitán ya soy más comerciante.

Nosotros queremos ser independientes de Margaritas pues ya no que remos que decidan por nosotros sólo que decida la comunidad. Un avecindado es aquel que sólo tiene medio sitio donde vivir todo avecindado debe de participar en las labores de la comunicada como ir hacer faena, pero además también cuentan con tierra para sembrar.

Los que integran a la comunidad es el comisariado que es el que se encarga de mover papeleo y atender todo lo que le haga falta a la comunidad, el agente municipal es el que se encarga del orden de la comunidad que no haya pleitos entre nosotros mismos.

BIBLIOGRAFÍA

- ❖ Arroyo, Alberto, *El campo mexicano el TLC de Mexico con EEUu y Canadá* UNAM, México, 2001, 10 pp.
- ❖ Appendini Kirsten, *El campesinado en México dos perspectivas de análisis*, El Colegio de México, México, 1983, 9-31pp.
- ❖ Andablo Reyes Araceli en colaboración con Camon Healy, *Estrategias de subsistencia entre campesinos ganaderos. Evaluación económica de un rancho ejidal en la sierra de Sonora*, CIAD, México, 68-100pp.
- ❖ Alemán, Trinidad, en colaboración con G, Ferguson Bruce, Nahed T, José, Pinto R, Rene, Parras R, Manuel, Mohammed, Ibrahin, Gómez C, Heriberto, Carmona, M, Ivonne, Jiménez, F, Guillermo, Medina, J, Francisco, Martínez, Berlán, López, M, Juan, Hernández, L, Adalberto, Hernández, S, David, *Ganadería Desarrollo y Ambiente una visión para Chiapas*, Fundación Produce Chiapas, a.c, México, 2007, 104-115 pp.
- ❖ Bartra Armando, *Sobrevivientes historias en la frontera*, Cuaderno agrario, México, 1998, 7- 22pp.
- ❖ Bartra Armando, *El capital en su laberinto de la renta de la tierra a la renta de la vida*, UACM, México, 2006, 382 pp.
- ❖ Bartra Armando, *Cosechas de Ira*, ITACA, México, 2003, 5-55 pp.
- ❖ Bonfil Sánchez Paloma, Las familias rurales ante las transformaciones socioeconómicas recientes, en Estudios Agrarios, Procuraduría Agraria, México, 1996, 64-79 pp.
- ❖ Bourdieu, Pierre, Las estrategias de la reproducción, Siglo XXI, México, 1993, 1-50pp.
- ❖ Bey Marguerite, *Reproducción de las familias. Conceptos y estrategias en comunidades campesinas cercanas a Lima, Perú*, Universidad de Paris, México, 168-191pp.
- ❖ Chayanov, Alexander, “La familia campesina y la influencia de su desarrollo en la actividad económica,” en *La organización de la unidad económica campesina*, editores Nueva visiones, BB.AA, 1985, 47-96pp.

-
- ❖ Calvo Angelino en colaboración con Garza Ana María, Fernanda paz y Ruiz Juana María, *Voces de la historia Nuevo San Juan Chumula, Nuevo Huixtán, Nuevo Matzam*, Universidad Autónoma de Chiapas, México, 1986, 85pp.
 - ❖ Castro Soto, Juan, *La Zona fronteriza de Chiapas el flujo de migración*, CIEPAC, México, 2000, 6-15 pp.
 - ❖ Flores Lara Sara María, *Dilemas de la migración en la sociedad posindustrial*, UAM, México, 1-17pp.
 - ❖ García Tarrio María en colaboración con Concheiro Bórquez Luciano, *Chiapas: los cambios de la tenencia de la tierra*, UAM, México, 31-68pp.
 - ❖ Gonzalves Gonzalo, *Economía campesina y economía comunitaria*, Amans, México, 2007, 3-40pp.
 - ❖ Lázaro Chavero Elena en colaboración con Godínez Guevara Lourdes y Velasco Ortiz Laura, *Estudiar a la familia comprender a la Sociedad*, Premio, México, 1995, 108-184pp.
 - ❖ Linck Trierry, *El campesino desposeído*, El colegio de Michoacán, México, 1988,43-73pp.
 - ❖ Sánchez Álvarez Miguel en colaboración con Sánchez Gómez Patricia Estela, López Trejo Nicté Guadalupe, Sánchez Gómez Miguel Ángel, *Nuevo Huixtán y dinámica social, Textos de los pueblos originarios*, México, 2016, 13-325 pp.
 - ❖ Stavenhagen, Rodolfo, *Capitalismo y campesinado en México*, en *Estudios de la Realidad Campesina*, INAH, México, 1976, 11-27pp.
 - ❖ Kirsten Appendini, *El campesinado en México dos perspectivas de análisis*, el Colegio de México, México, 1983, 9-30pp.
 - ❖ Wolf, R, Eric, *Los campesinos*, Nueva Colección labor, Barcelona, 1982, 9-149pp.
 - ❖ Warwan, Arturo, *Los indios mexicanos en el umbral del milenio*, FCE, México, 2003, 15-41.
 - ❖ Colby N, Benjamin, *Los zinacantecos*, Instituto Nacional Indigenista, México, 1960, 29-146pp.

-
- ❖ Valencia, Rojas Alberto, *La migración indígena a la ciudad*, ENAH, México, 75-130pp.
 - ❖ López de la paz María, *El programa de oportunidades examinado desde el género*, El Colegio de México, México, 15-130pp.
 - ❖ Lucas Ann, "El débate sobre los campesinos el capitalismo en México, en Comercio Exterior, México, UAM, Instituto de Investigación Sociales, Vol. 32, abril 1982, Núm. 4, pp.371-383
 - ❖ Leyva Xochitl, *Lacandona al filo del agua*, FCE, México, 1996, 17-208pp.
 - ❖ Maillasoux, Claude, *Mujeres, granero y capitales económicos domésticos y Capitalismo*, siglo XXI, México, 1975, 13-55 pp.
 - ❖ Martínez Germán, *El sueño del Norte migración indígena contemporánea en Chiapas*, UNAM, México, 2007, 12-190pp.
 - ❖ González, de la Rocha Mercedes, en colaboración con Agudo Sanchíz Alejandro, Castañeda Valdez, Alejandro, Paredes Bañuelos Paloma, Triano, Enríquez Manuel, Villagómez Ornelas Paloma, *Procesos Domésticos y Vulnerabilidad. Perspectivas antropológicas de los hogares con Oportunidades*, CIESAS, México, 14-80pp.
 - ❖ Guteman Michel, *Capitalismo y reforma agraria en México*, México, Era, 1985, 10-71pp.
 - ❖ Modiano Nancy, *La educación indígena en los Altos de Chiapas*, INI, México, 23-40pp.
 - ❖ Martínez, Morales, Aurora Cristina, *El Proceso Cafetalero Mexicano*, UNAM, México, 1998,
 - ❖ Freyermuth Enciso Graciela en colaboración con Meneses Navarro Sergio, Claude, Maillasoux, *Mujeres, graneros y capitales económica domestica y capitalismo*, Siglo XX, México, 1975, 13-53pp.
 - ❖ Nolasco Margarita, *Migración indígena a las fronteras nacionales*, Centro de ecología y desarrollo, México, 1995, 83-180pp.
 - ❖ Salomón Eckstein, *El ejido colectivo en México*, México, FCE, 1972, 13-57pp.

-
- ❖ Vos de Jan, *Una tierra para sembrar sueños Historias recientes de la Selva Lacandona, 1950-2000*, FCE, México, 2002, 21-413pp.
 - ❖ Vos de Jan, *Oro verde La conquista de la Selva Lacandona por los madereros tabasqueños 1822-1949*, FCE, México, 1996, 21-413pp.
 - ❖ Viqueira Pedro Juan en colaboración con Ruz Mario Humberto, *Chiapas los rumbos de otra historia*, UNAM, México, 1994, 8-423pp
 - ❖ Villauerte Solís, Daniel, *Integraciones comerciales en la frontera sur Chiapas frente al Tratado de Libre comercio México-Centroamérica*, UNAM, México, 2001, 27-292pp.
 - ❖ Villauerte Solís, Daniel, en colaboración con Meza Díaz Salvador, Asencio Franco Gabriel, García Aguilar María del Carmen, Rivera Farfán Carolina, Lisbona Guillén Miguel, Morales Bermúdez Jesús, *La tierra en Chiapas, viejos problemas nuevos*, Plaza Valdés, México 1999, 7-321pp.
 - ❖ Valencia Rojas Alberto, *La migración indígena a las ciudades*, INI, México, 2000, 75-125pp.
 - ❖ Warman, Arturo, *Los campesinos. Hijos predilectos del régimen*, México, D.F., Nuestro Tiempo, 1972, p.18
 - ❖ Zebadúa Emilio, *Breves historias de Chiapas*, FCE, México, 1999, 21-185pp.

BIBLIOGRAFÍA DE REVISTAS

- ❖ Boltvinik, Julio. (2012). Pobreza y persistencia del campesino. Teoría revisión bibliográfica y debate internacional, *CIECAS-IPN ISSN 1870-2872*, Vol. VIII, (núm. 28), pp. 19-39.
- ❖ Bourdieu Pierre. (2002). Estrategias de reproducción y modos de dominación, *Colección pedagógica Universitaria*, Vol. X, (núm. 37), pp.1-21.
- ❖ Cruz Burguete, Jorge Luis en colaboración con Robledo Hernández, Gabriela. (2000). Comitán y Las Margaritas, Chiapas: las nuevas ciudades de la frontera sur Alteridades, *Alteridades*, vol. 10, (núm. 19), pp. 99-108
- ❖ De Teresa, Ana Paula. (1991). Reformas al artículo 27 constitucional y la modernización rural. *Alteridades*, Vol.1, (núm.2), pp 104-115.
- ❖ De Teresa, Ana Paula. (1991). La encuesta genealógica una propuesta para el análisis de la reproducción de la economía campesina. *Nuevo Antropología*, Vol. XI, (núm. 39) pp. 170-187.
- ❖ Hernández Palacios Mirón, Luis en colaboración con Concheiro Bórquez, Luciano. (2016). Artículo 27. “Y venimos a contradecir”... después de un siglo. *Argumentos*, Vol. 29, (núm. 82), pp. 69-88.
- ❖ Lucas, Anna. (1982). El debate sobre los campesinos y el capitalismo en México. *Comercio Exterior*, Vol.32, (num.4) pp.371-382.
- ❖ Millán Saúl en colaboración con Valle Julieta. (2003). Estructura social y organización comunitaria en las regiones indígenas de México. *Instituto Nacional de Antropología e Historia*, Vol. I, (núm. 21) pp.272-277.
- ❖ Rubio Blanca. (2001). La agricultura latinoamericana una década de subordinación excluyente. *Nueva Sociedad México*, Vol. 65, (núm.174). pp. 56-74.